No. 7277, Shanghai Wednesday October 15, 1924 THE EASTERN TIMES Published every morning including Sundays

時報

中華民國十三年
十月十五日星期三
舊歷甲子年九月十七日
今天三張售大洋三分
第七千二百七十七號
中華郵政特准掛號立券按照總包特別優益寄送之報紙
本館開設上海望平街山東路轉角 電報掛號二五一四 電話營業部中央一一二〇一 編輯部中央一二〇四
外埠寄報連郵費 ○中國境內逐日寄全年十二元半年六元 ○日本境內逐日寄全年十二元半年六元 ○歐美各國全年二十四元半年十二元（報費先惠郵票九五）

廣告刊例
特等 登於規定之本外埠新聞欄內每天每行八角五分
頭等 登於封面及時評前以二行起碼每日每行一元四角
二等長行 登於後幅普通地位以三行起碼每日每行七角
三等短行 登於後幅普通地位以五十字起碼每日每字一分

本報今日第二張汽車週刊閱者注意

恕訃不週

顯祖考麯卿府君痛於夏歷甲子年八月初五日未時壽終滬寓正寢積閏享壽九十歲今擇於九月二十一日在北四川路元濟善堂領帖誠恐訃告不週謹此登報奉聞伏乞矜鑒

承重孫唐振基 孤哀子伯璿 伯瑩 仲琉 仲瑤 叔璠 叔玶 季珊 泣血稽顙

商辦輪船招商局有限公司定期召集股東常會廣告

查本局股東常會因章程迄未修訂完竣致難召集迭准修訂章程會股東維持會函屬展期均經登報布告在案刻准股東維持會函稱章程業經開會審查竣事值此時局艱危萬不可終日屬即迅予定期召集常會等語茲訂於陽歷十一月一號即陰歷十月初五日即星期六下午一鐘假本埠勞合路寧波同鄉會召集全體股東常會報告近年營業暨修定章程各節商議應興應革事宜及選舉董事監察人凡我遠近股東務於會期前五日攜帶上屆付給股息時隨摺所發之憑條至總局掛號處驗換入場券以憑屆時議決票選舉票以憑赴會列席專此布告即希 公鑒 董事會謹啟

交通部直轄滬甯鐵路招請投標

本局奉交通部核准招商投標出售廢鐵及油桶等件備有詳細章程如有願購者請直接通函上海北站材料處領取可也

材料總管奉命啟 甲7401

羅癭公追悼會

詩人羅癭公於八月念三日在北京醫院病歿我國文學界藝術界失此鉅子殊堪痛惜同人等擇於舊歷九月二十日假廣西路報本堂開追悼會是日午刻蔬酌候光凡癭公親知朋舊有以詩詞輓弔者請於十九日送交報本堂代收爲荷

陳伯嚴 費子怡 狄楚青 袁伯揆 徐見㮣 李雲書 楊壽彤 趙叔雍 周梅泉 同啟

上海電報局廣告

啓者凡發往東三省各局之各種電報由本局拍往烟台後可由烟大（烟台至大連）水綫傳遞惟際此軍事期內如有遺悞等情局不任咎此啓

外國來火引擎・花旗印機・英國打綫機器廉價出讓

本局現有自來火引擎一架實洋五百元花旗印報機三部每部實洋[illegible]十元英國打綫機器一部實洋五百元以上均屬廉價出讓要者可向威海衛路有正印刷所隨意揀取可也

浙江實業銀行儲蓄處廣告

上海銀行公會會員

本處開辦已久收受存欵區分多類承各界信任存欵日增即外埠通函來存者亦日多尤以零存整付特種定期兩種爲多足見此二種存欵對於外埠人尤稱便利零存整付存欵每月存洋一元如至十五年可得洋五百零四元六角比較有獎儲蓄不啻每五年一次得一頭獎特種定期存欵一次存洋二百元十五年到期可得洋一千元其他如零存定期整存零付等各有特具利益分別訂有細則承索即奉又新備西書式儲蓄盒式樣伶巧攜帶輕便以廉價出讓每只僅收大洋三元惠顧竭誠歡迎

總行上海漢口路十四號電話經理室中央七一三〇營業室中央二七一七二 二二四四 漢口行漢口太平街 杭行杭州清河坊

上海日夜銀行廣告

遠稽東西各國莫不有日夜銀行之制所以惠商便民法之善也上海一隅爲商賈所輻輳市面殷闐卜晝卜夜每當黃昏月上燈火萬家迨至更漏將沉道上行人車水馬龍猶復往來如織既有此興隆之夜市必須有夜間之金融機關而調劑於其間惟各銀行營業時間多以下午三四時爲率日晡以後付欵者無從付支欵者無從支金融立呈壅塞之象商民輒生不便之感此亦市政一大缺點也今上海日夜銀行乃乘時勢之需要而設立二載以來信用昭著其所以調劑金融惠商便民補市政之闕者良非淺鮮

行址愛多亞路大世界西隔壁 電話六〇六 六〇七

上海華洋義振會爲各省水災乞振

今夏以來洪水爲患先後被災區域凡十省當茲秋盡冬來非振不活者達兩千萬人以上惟望各大善士國外僑胞惻念及此或慷慨捐輸或廣相勸募捐欵即請賜交敝會以便趕撥災區救斯孑遺功德無量 會址漢口路三號三樓

共獎券暫停開獎

茲因江浙戰雲各券營業受影響敝券銷路亦因之停滯所有第十期本月十二日開籤之副券祇得展期開籤購券諸君如願領回券價可退還向原經售處兌換爲要一俟時局安靖敝事務所當即照常營業屆時登報務希各界注意

有正書局新出 宋元書影

此書分經史子集四部○凡宋元精刻書式○均已搜羅靡遺○倂考古家所必備○參用連史紙精印○與原本不爽毫厘○定分裝四鉅册○定價大洋六元○

尚有
- 江邨消夏錄（連史紙、油光紙） 三册 一元二角、一元
- 藝舟雙楫 一册 三角五分
- 秘殿珠林 八册 二元
- 南董殿圖像考 一册 二角
- 畫徵錄 二册 五角
- 墨緣彙觀 四册 一元五角

社說

波折（袤）

事無不波折者。以所爲之事。非以一二人爲限也。況以久戰之後。猝然停止。而能無稍變化乎。然一有波折。衆說頻興。而眞相殊不易得焉。

雖然。欲知今日之眞相。當知過去之眞因。盧何何以下。野即今後有無變化。以及變化程度。能至若何爲限。即可懸推也。世無無本之木。亦無無源之流。故今日眞相不久即可明了。波折之或大或小或長或短。自能現人目前也。

電報

東南戰事之善後

十四日閣議、滬浙以次底定、決明令派員宣慰、並令財部撥款賑撫、滬海道尹王賡廷免職、以劉潛繼、（本館十四日北京電）

內定杜錫珪淞滬護軍使、柳世裕淞滬警廳長、（本館十四日北京電）

淞滬警察廳長委任王固磐、調申振剛任蘇州警察廳長、（本館十四日南京電）

蘇省署調瞿鴻賓署上海縣知事、（本館十四日南京電）

朱聲廣十三日電、久戰地方益糜爛、已請盧停止戰鬬、然停戰必須雙方、請電齊孫接洽善後、曹閱後、即召閣員會商、決電吳佩孚徵意見、並電齊燮元會同孫傳芳收束戰事、又蘇齊電、陳樂山部有兩旅繳械投誠、（本館十四日北京電）

府院接鄂軍第五混成旅長張允明十四日電、率鄂軍全部、十三日拂曉進攻、本日佔領上海、秩序治安、由職旅暫行維持、並迎齊孫來滬、（本館十四日北京電）

十四日午府院接蘇齊電、謂我軍已向眞茹進發、即日與孫軍會師龍華、（本館十四日北京電）

軍事處電蘇齊、速赴滬辦善後、（本館十四日北京電）

蘇同鄉集議裁撤滬護軍使、賠償地方損失、以賦稅扣抵、請顏惠慶顧維鈞主張、（本館十四日北京電）

滬各團體電京、請改護軍使爲鎮守使、將兵工廠遷移他地、（本館十四日北京電）

十四日政府通知使團、東南戰事結束、現正辦理善後、（本館十四日北京電）

國務院秘書廳擬令、此次東南用兵、幸人心厭亂、將士用命、浙滬以次底定、東南爲財賦之區、被兵區域、着財部撥欵振撫、特派李厚基赴蘇、王瑚赴浙宣慰、（本館十四日北京電）

政府電齊燮元孫傳芳呈報戰事有功人員、以便行賞、（本館十四日北京電）

今晨內閣會議議決、免上海王道尹職、以劉謙（譯音）爲代、又議決請派專員辦理淞滬善後事、并令財政部籌款救濟受兵災之人民、（路透十四日北京電）

盧何已抵日本

盧永祥今日乘上海丸抵長崎、（路透十四日長崎電）

盧永祥十四日上午十一時半抵長崎、（東方十四日東京電）

盧永祥何豐林孫科等十八人、今日乘火車赴Beppu、據有責任方面稱、如盧等不以日本爲進行談判之根據地、則自當容彼等僑寓國內云、（路透十四日東京電）

吳佩孚準備出關

吳佩孚一二日內、將親率全軍、以第三師爲中央隊、出山海關、開始總攻擊、石門寨奉軍、十三日晨擊退、（本館十四日北京電）

外訊、奉飛機向榆關拋擲炸彈、一彈落鐵路飯店左近、吳佩孚受虛驚、移駐海圻艦、（本館十四日天津電）

直軍現正以大規模迅速準備戰事、惟一時不致有發展、（路透十四日北京電）

今日侵晨、奉飛機一架、飛過秦皇島、擲下炸彈六枚、二彈落於車站空填、未釀重大損傷、餘落於田內、奉飛機迄今共約拋擲炸彈百枚、其結果爲死兵一名、平民三名、傷平民數名、（路透十四日北京電）

張福來決明後日赴唐山、組援軍總司令部、向外部調用諳習洋文人員、（本館十四日北京電）

軍事時期之財政

安格聯通知各機關、四二庫券已簽發、請向財部領欵、（本館十四日北京電）

吳佩孚電蕭耀南、榆關將開始總攻擊、速籌二百萬、接濟軍用、蕭向漢銀團商借、（本館十三日漢口電）

伍朝樞寄如左之通告於北京外交團及廣東領事團、託其傳達各國政府、『最近之報告、傳說列國援助吳佩孚及直隸派、已與彼等訂立借款、夫財政上援助一黨一派、爲國民所難以承認、並亦背違國際借欵團之聲明者、茲代表中國國民、希望各國、勿偏於一黨一派、與以財政的援助、（東方十三日廣州電）

粵局之紛擾

孫中山調滇湘軍四千返省、逼勒開市、聞限十四日午後二時全開、否則武力解決、（本館十四日香港電）

孫中山因商團態度強硬、令許崇智查辦、聲言將出斷然之處置、（本館十四日香港電）

十三日胡漢民召各要人議解決罷市風潮、據傳胡主擴充工團勢力、使與商團抵抗、由各軍圍繳商團械、各總司令無言、（本館十四日香港電）

十二日武裝商團仍出巡、各地商團民亦抵省者、已有二千餘人、當局恐風潮擴大或持久、亟謀解決、現正派員磋商、（本館十三日香港電）

李福林勸商店速開市、餘械負責歸還、並勸工團捐棄嫌隙、（本館十三日香港電）

此次罷市、有人携武器迫令商店閉門、昨胡漢民函李福林、飭警保護商店開市、（本館十三日香港電）

陳炯明軍十三日佔太平墟、窺虎門、（本館十四日香港電）

十四日閣議、謝培鋆署四川實業廳長、通過、（本館十四日北京電）

陸榮廷十二日由衡州啟程、十三日可抵省、趙恒惕派員歡迎、陸聲言決不再問桂局、（本館十三日長沙電）

湘桂實行聯防、但雙方訂約、兩省軍隊、均不能越境、（本館十三日長沙電）

加拉罕十三日訪芳澤、對奉俄協定事件、及日俄會議未決事件、均有談話、十四日芳澤偕島田領事訪加拉亨、交換日俄會議意見、（本館十四日北京電）

宜陽丸被擄釋放之日人、十三日由常德動身、十五日可抵漢、（本館十三日漢口電）

汪公使岳開先等諸人、已於今晨來東京、又梅蘭芳等、亦於今晨來東京、入車站旅館、（東方十四日東京電）

駐華日使領請保護在華權利

路透十四日東京電、駐北京日使及奉天日領事分別致文當局、重行申明日本對於中國此次內國戰爭、自當嚴守中立、但須請注意者、滿蒙日僑共有數十萬、投資及經營之事業、規模甚大、其安全全賴地方法律與秩序之維持、日本竟允分尊重及妥事保護此種重要之權利與利益、實爲至關重大之事云云、

英國選舉之競爭

路透十一日倫敦電、星期日特拉福加街共產黨開會時、擾亂秩序、被警拘獲之四人、今日提審、內有一人曾毆警察、被判監禁二十一日、餘三人具保釋放、

十三日倫敦電、麥克唐納爾氏今晨由歐斯登出發赴格拉斯戈、以開始其游行蘇格蘭與威爾斯之選舉演說、偕行者有子女各一、及殖民部次官等、赴車站送行者甚衆、麥氏演說謂此次選舉乃工黨前所未有之最大奮鬥、但工黨奮鬥精神、以此次爲最佳、康白爾案與政府失敗無關、兩敵黨不過因工黨政府成績頗好、故藉此事以斷送此次國會壽命而圖再選耳云云、麥氏又發一電致倫敦工黨、勉勵同人從事奮鬥、麥氏晚在格拉斯戈對三千人演說、謂敵黨因康氏案指摘政府之言、皆屬可笑、實則因見工黨政府之成功、懼而生妬耳、俄國借欵、無論如何、必有三分之二投於英國實業界、現政府就職之初、國際聯盟會幾無生氣、執政者乃親赴日內瓦、加以提倡、於是聯盟遂較前興盛、麥氏述及政府內政方針、謂政府在國會中不得公允之待遇、猶派陰謀使政府不能盡其職務、國民宜予政府以大多數云云、

十三日倫敦電、各選舉區之保守黨與自由黨、多議定於有工黨候選員之處提出保守黨與自由黨互相競爭之候選員、以抵制工黨、故工黨選舉成功之機會頗受打擊、

十四日倫敦電、保守黨邵氏已撤銷其在巴斯萊之候選權利、俾自由黨領袖麥斯奏得專力與工黨候選員米基爾氏相爭、又阿白拉芬之保守黨決定不提出人爲候選員、但非正式助自由黨候選員、

●英土交涉
路透十二日日內瓦電、土政府電致國際聯盟行政會、重叙其與英國交涉伊拉克事件之文、並稱土國依據日內瓦協定、尊重九月三十日所有之地位、而英國則仍不放棄其從前公文中所提出之要求、致與日內瓦之協定相抵觸、如英國背約擾亂和平、施行侵略、則責任屬有攸歸、請行政會設法勸令英國尊重行政會之決議、
十三日君士坦丁電、土耳其答覆英國哀的美敦書、否認曾侵入摩塞爾州、並謂土政府並未調集大軍、又允不越過洛桑條約所畫定之界線、

●賠償委員會布告德國履行條件
路透十三日巴黎電、賠償委員會今日正式發表一文、聲明德國已履行道威斯計畫之前提條件、故各種國際管理機關管理德國鐵路之公司今皆成立、鐵路與實業債券皆交保管員收存、

●認購德債之踴躍
路透十三日倫敦電、英國所擔任一千二百萬鎊之德債、年息七釐、實收九二、期限二十五年、認購者先繳百分之五、十一月初繳百分之二十五、十二月初繳百分之三十、明年一月初繳百分之二十二、據證券交易所有責任者云、此種借款、定受人歡迎、
十三日紐約電、金融界料德債認購數必超過原額、認購函件在上星期中已紛紛而至、據未証實消息、銀行團售出德債、實收九二、而繳付德國則僅八七、故銀行團經售之利益可獲五百五十萬元、但發行費用包括在內、

●漢志之政變
路透十三日開羅電、聞華哈璧氏拒絕談判、擬進至麥加、漢志新王阿里與其政府已退至四里、
十三日耶達電、華哈璧前鋒已截斷麥加與耶達之交通、阿里即位於附近、

●日本預算案之節省
□□日東京電、內閣自九月二十四日起討論預算、未決議撙節國用二萬一千萬元、計陸軍省減三千一百五十萬元、海軍省減一千八百五十萬元、內務省減三千五百萬元、今日首相與大藏大臣曾向政府黨代表宣布此情、並稱內閣已議裁減師團四師、並擬行海軍輔助艦建造計畫、內閣又決議整理陸軍計劃不列入減政政策、如擴張航空軍增補國防必要之新武器之類、皆須實行、復興經費亦經減少、縮減軍役年限問題已經擱起、此項計劃、頗受民衆贊許、

●各國近事
路透十三日巴黎電、著名文學家及政治家佛蘭斯Anatole France今晚十一時逝世、享年八十、各報均贊揚氏之文學與政治活動、
十三日巴黎電、駐法日使發表一文、辯護日本代表團在聯盟議會對於裁軍草約之態度、謂現有謠言、以爲日本目的在美國或英國之殖民地、此純屬臆造而昧於日代表目的之言、其實日代表以忠貞之忱、欲保全聯盟會章、不使之顯有矛盾而已云云、
十三日印狄亞拉波里斯電、國務卿休士氏今日第一次當衆述及日內瓦之發展、謂美當局曾討論應否授權予列國之團體辦理屬於內國之問題一事、美國民意不能容忍此種契約、美國決不加入任何機關、使列國之團體藉此廢黜指導美國政策之地位云云、
十三日化太電、飛船ＴＲ三號今日午後飛過法雅爾島、據報每小時飛行六十六里、船中之人均安好、

要聞

●盧何去後之聯軍

▲各路軍隊之撤退　聯軍方面、於日前調派黃渡南翔嘉定瀏河新橋莘莊閔行浦東等處軍隊、業已陸續由各該處開回上海、計上海北站閘北吳淞南站老新龍華高昌廟斜橋、均無上級軍官領帶、到時亦不歸隊伍、各走各去、均不一致、華界各處均有、聞前夜(十三)及昨日(十四)兩日、在新橋與莘莊之前線軍隊、業已分爲四批運滬、由南站設法轉送至北站、又夜間九時半、由閔行步行至新龍華游擊隊一排、又十時由浦東回來步兵一連、係何豐林之第六混成旅第一團第一營第三連、到龍華、又十時三刻、由莘莊運來步兵十二名、至十二時又來步兵三名、又十二時十五分由閔行開回之第四師輜重一營、工兵一營一連、至北站又昨日(十四)上午一時、由馬陸鎮運來傷兵一名、由滬南紅十字會車送醫治、又下午一時、駐在高昌廟之第六混成旅第一團第三營第九連及機關槍一架、開往龍華、又駐老營盤之一二兩營各一連、帶機關槍三架、由梅家弄開回、又下午四時一刻、由黃渡開來第四師步兵及輜重營計五六百人、分往高昌廟斜橋、及在車未卸者亦有、又下午一時二十分、由南翔開回第四師砲四團二團砲兵第二營一營、並山砲二尊、子彈十箱、至高昌廟炮隊營駐紮、

▲各軍撤退與南翔小戰　松滬戰局自發生變化後、第十師代理朱師長、即於前晚(十三日)下撤防令、昨晨(十四)各軍隊紛紛開拔來滬、其最先到北站者、爲湖北第五混成旅三營、約一千五百餘人、於七時三十分開到、該旅係張克瑤所部、故其兵士均臂繞紅布、上書一克字、此次該旅援蘇未及半月、即以戰北歸附聯軍、抵滬後、即於上午九時零五分開赴龍華、內有二百人開赴吳淞、外界因其爲湖北客軍、遂疑爲蘇軍已直抵龍華、其實並非蘇軍、至八時餘、北站各月台兵士已滿坑滿谷、其陸續所到之軍隊、自黃渡來者、則有第四師、第十師、第六混成旅、及補充旅等、自莘莊來者、則有衛隊及楊化昭第二十四旅等、不下萬餘人、一時人頭鑽動、均係荷槍佩刀兵士、沿站後有席地而坐者、有睡臥車中、車站秩序、大爲紊亂、各兵士面形消瘦、精神疲倦、已非出發時之雄糾氣槪矣、其所帶之陸路砲、過山砲等、均架置於貨車中、尚有一種手放機關槍、亦爲吾人所罕見、據云可連放一百數十發、遠度有八華里、亦爲戰鬥中之利器、其他軍用品、亦甚充備、損壞者居多、至上午十二時、軍隊愈聚愈多、後由車站設法將軍數十輛、分數次開赴龍華、尚有一部分、則步行至滬北原有營房中暫息、至下午二時許、北站形勢突然緊張、有謂臧楊主張再背城一戰者、有謂蘇軍擬乘聯軍後退猛攻滬上者、議論紛紜、莫衷一是、迨路局所開赴黃渡之救險車開回後、人心益見惶恐、而南翔發生戰事消息、又盛傳一時、據云、路局因急於通車起見、於昨晨七時二十八分、開救險車赴黃渡、預備修路、及過南翔車站一里許、因未懸白旗、蘇軍疑爲聯軍又反攻、遂放排槍及大砲、救險車即折回、斯時在南翔之克字軍、(即湖北第五混成旅)約有數百人、以蘇軍逼迫太甚、亦猛力抵抗、於是在南翔車站揚旗外激戰、(時在十二時左右)蘇軍大隊人馬、向南翔車站猛撲、槍彈如雨、勢甚劇烈、聯軍退兵、因蘇軍又反計相攻、疑有追剿、遂紛紛向眞如方面奔散、伊等(站員自稱)往彈雨中匍匐而出南翔車站、逃抵北站、手足均受深傷、又云伊等係沿鐵路而至眞如、再由太陽廟而返、目今眞茹退軍集合已如萃龍華首、第六號洋橋、有兵士掘戰壕甚忙、恐眞茹將不免紛擾、現蘇軍大隊已由黃渡追至南翔、又據一機頭夫云、昨日由滬開至南翔之火車、幾肇禍端、因南翔方面之聯軍、強迫站員開車、兩車在鐵道中幾相撞、幸機車夫急放汽笛、始退回、否則全車數千人生命、盡成粉碎、又南翔眞茹車站站員、因倉卒發生變化、逃避一空、無人將路線分開、火車幾出軌云、

▲鄂軍三營來滬　昨日(十四)午後一時一刻到滬之軍隊、係湖北陸軍第五混成旅步兵第十團第一第二第三三營、計兵士一千五百餘人、由南翔開來至龍華者、計第一第二兩營、現分駐龍華車站及龍華寺、尚有第一營營長趙復漢、駐紮高昌廟砲兵營內、外傳鄂軍來滬之說、實係傳誤、現鄂軍仍在松江、尚未來滬云、
公平通信社云、淞滬局面變遷後軍事內幕、極呈詭譎之象、蘇方軍隊、忽有鄂省援兵張允明旅全部隨第四師移滬駐紮、聞此項軍隊、仍有隨聯軍反攻蘇軍之表示、又云、蘇軍後援湖北第五混成旅及一混成團、由張允明旅長統率、昨晨由黃渡開滬、上午八時許、有二連開駐高昌廟、午十點○五分大部由眞茹專車抵北站、原車仍開駐高昌廟、全部兵士約五千餘人、昨日將分批運滬、兵士臂纏紅布、上書黑字「克」字樣、
聯合通信社云、鄂軍張允明一旅、已於昨日開潔龍華、並聞日前、該軍有與聯軍合作之訊、茲該軍開到龍華、並無抵抗、是何性質、則未深悉、

▲莘莊軍隊已撤　莘莊聯軍三千餘人、於昨晨七時後、已全部開拔赴龍華駐紮、軍署前大操場、昨日起有聯軍甚多、
又訊、莘莊聯軍、聞盧何出走消息、紛紛撤防、昨日下午二時二十五分三十七團三中四混成旅、第四師一部約二千餘人由軍車抵北站、即出站開往天通菴路新營盤駐防、

▲閩軍先鋒已抵新龍華　莘莊方面、聯軍撤退後、昨日下午四時、閩軍先鋒孟昭月部、有開抵新龍華消息、

▲龍華昨日情形　龍華方面、昨晨已經退回聯軍一部、忽奉命開往北站、情形紛亂、護軍使署有副官負責維持、防務仍由防守司令部軍隊梭巡、居民業已逃避一空、

▲黃渡聯軍撤防　黃渡方面聯軍、由臧部補充旅及第四師十五團駐防、前日得悉戰局變化消息、即揚白旗停戰、至昨晨八時許、乘蘇軍不備、全部二千餘人、向後退却、步行至眞茹搭乘軍車三十輛、於十點○五分抵北站、於十二時許原車開往龍華、據兵士云、全軍退防、未損一兵一物、軍行殊爲神速云、

▲中路聯軍集中眞茹　黃渡聯軍爲盧致平部第二十混成旅、及第四師十四十五兩團、第六旅第十師三十七團補充旅全部、本日均退眞茹集中車站、三十七團全部、今午後已乘車至北站、由朱聲廣收容云、

▲蘇軍先鋒開抵眞茹　蘇軍先鋒、於昨日十二時開抵南翔、至三時已抵眞茹西揚旗、據由翔逃滬站員云、聯軍在眞茹尚有二千餘人、車站附近、已掘戰壕備戰、一說已經交綏、在劇戰中、此爲下午四時之消息、又訊、黃渡蘇軍、昨晨探悉聯軍全部後退、即向南翔進發、沿途深恐聯軍埋伏、用大砲掩護前進、十二時至南翔站、擊毀車站大砲一尊、仍向眞茹進發、據南翔聯軍尚有二千餘人、二軍已有接觸消息、

▲嘉定一帶聯軍撤防　嘉定聯軍於十二晚紛紛撤防、蘇軍即行進城、所駐外岡、石岡門、馬陸、黃渡聯軍、開訊同時向南翔退却、昨日上午八時許、第四師第十四團全部由南翔乘專車數十輛、於九時抵北站、至十一時許、即由原車赴龍華暫駐、楊化昭部昨日亦分批運滬、

▲高昌廟總司令部撤銷　高昌廟聯軍總司令部自盧何出走、全部紛散、昨日司令部已經撤消、一切文件印信移交防守司令部云、

▲陳樂山解除兵柄說　中國新聞社云、據軍界確訊、第四師長陳樂山、前夜開向所部辭職、遺缺由夏兆麟旅長繼任、維持四師全部現狀云、

▲聯軍擬改編　松滬局面變化後、聯軍將校會議結果、擬從事改編隊伍、改爲兩軍、莘莊方面爲一軍、由劉□□擔任總指揮、嘉定、黃渡、瀏河、方面爲一軍、由盧適安擔任總指揮、由用餉項、已有切實辦法云、

▲聯軍現存之軍械　聯軍各部、尚有步槍三萬餘、大砲一百二十六尊、機關槍一百五十架、步槍三萬四千支、子彈每支尚能配備一百四十餘粒、軍米敷三日之用、其他糧食罐頭等物、足供一禮拜之用、另訊聯軍前線實力、昨經調査統計、尚有步槍三萬支、砲百門、機關槍八十架、拍擊砲八十餘、子彈除發出外、現存一百二十萬、又訊、楊化昭部自作戰以來、子彈消耗極少、七九子彈現存尚多、惟缺乏六五子彈、昨晨已由第四師司令部撥發、

▲退兵到滬之行動　聯合通信社云、盧何臨去委上海防守司令爲護理護軍使、前夜北車站到新龍華退來游擊兵二百人、南翔退來二十四混成旅五百人、昨日又續由南翔新龍華退下二千餘人、均停於麥根路車站車中、威狀至爲不整、而敗兵散卒、紛紛偷逸、步槍手槍、每支祇售十餘元、即卸去軍衣而去、瀏河軍隊、昨已全部退至羅店、現聯軍將校籌商團、將卽出發加入、仍赴瀏河設防、

●淞滬軍尚擬作戰

▲推徐樹錚爲總司令

盧何下野後、聯軍將領之主戰者、昨又召集緊急會議、決推徐樹錚爲總司令、繼續作戰、當即通告各軍原文如下、
茲因維持滬淞秩序、保全實力起見、公推徐公樹錚爲淞滬各軍總司令、（同人一致服從、共同討賊、第十師朱聲廣、第四師夏兆麟、暫編第一師長李鼎寶、鄂軍第五混成旅長張允明、第二十四混成旅長劉永勝、第四師第八旅長王鳴珂、第六混成旅長李啓佑、衛隊第二團長金榜辰、總兵站長高鳳岐、楊化昭是否簽名代（因楊另有重要任務）
昨得軍界消息、據云、臧致平楊化昭不允停戰、欲背城一戰、即於昨(十四日)一時許將所部軍隊、退入眞茹附近、連夜飭令兵士開掘壕溝、備與軍事上一切事宜、以致眞茹居民、均大起恐慌、連夜扶老携幼、紛紛逃避一空、或云深夜眞茹附近已發生接觸、又聞昨日午後四時許、徐樹錚親赴眞茹、與臧楊等接洽一切云、又聞眞茹方面昨日下午有小戰、
中國新聞社云、盧何通電下野後、聯軍方面、頗呈不安之象、一時莫衷一是、人心惶惶、而臧楊兩氏以軍隊尚有四萬之衆、無路可走、乃於昨(十四)日下午二時、假南市滬軍營砲團本部、開緊急會議、各將領均以上均往列席、先由臧致平發言、大意謂軍人之天職、在於戰事、兵士尚依然激昂、盧何一公之去留、於戰事上殊無關係、楊化昭氏亦深以維護爲然、業經討論良久、一致公推徐樹錚爲蘇浙聯軍總司令、維持大局、次某起言、謂聯軍現有四萬餘人、軍隊長官、亟應設法各自約束所部、不然發生意外、非特華人之生命財產遭其損失、友邦人士亦將受其驚恐、凡吾國軍、所應注意、至此鄂軍張允明旅長所部團長武鈐、首先起立、表示願率現抵龍華所部全軍、竭誠擁戴徐總司令、在座各軍長官爭先起立、一致贊成、分次簽名、隨推代表謁徐勸駕、聞徐氏之大意所云、謂爲淞滬地方計、友邦人士之安寧計、對於諸君之熱忱、及四萬國軍之維持、義不容辭、已有允許之表示、各軍將領亦各派人分赴前線知照、聞徐氏已定今(十五)日上午九時就職、並已擬就就職宣言云、
遠東通訊社云、江浙戰事、已於前(十三)日告一段落、聯軍方面、臧楊等仍思背城一戰、前晚特召集會議、推徐樹錚爲總司令、但盧何下野、軍中無主、鬥志已灰、徐氏雖願出而維持殘局、但大勢已去、亦不能爲力云、
國聞通信社云、據可靠消息、自盧何出走後、浙滬聯軍徬徨無主、各重要將領迭開會議、經兩日細商、僉以討賊之業未竟、仍應繼續作戰、推總司令一席、應推有聲望者主持、旋議定公推寄寓滬上之徐樹錚氏擔任、徐氏初以事巨責重、固辭不就、但於軍事劃作戰、允盡力幫忙、昨日下午各將領仍行集議、決再請徐出任艱巨、以淞滬總司令名義、指揮軍事、共同簽名約定、再赴徐處勸駕、聞徐已允暫時擔任、即日就職云、
東南通信社云、昨日來滬之軍隊、爲鄂軍張允明部、事先已接洽妥當、加入聯軍、抵滬後人皆認爲蘇軍、不料其已爲聯軍也、昨日下午二時、所有在滬軍官在滬南滬軍營砲團部、開緊急會議、一致推舉徐樹錚爲總司令、張允明亦加入、決定繼續作戰、又奉天張作霖昨日有電致徐樹錚、請其繼續統率聯軍作戰、所有餉需接濟、彼可擔任云、
公平通信社云、確訊、昨日聯軍方面、中下級官同往徐宅敦請出山、徐氏照例客氣推辭、但以大局爲重、旋即慨允就職、又云、徐樹錚已承受各方面之推戴簽字、擁戴徐樹錚爲聯軍總司令、繼續作戰、維持淞滬防務、由徐氏規劃一切、聞此次徐氏對於東南大局已有具體之辦法、孫傳芳方面、已派人接洽妥協、日內即有通電發表、
又云昨日自徐樹錚出任維持淞滬防務後、所有退回各軍、均已奉命開回前方、嚴守防線、聽候命令、
聯合通信社云、據軍界消息、聯軍已舉徐樹錚爲總司令、李思浩担任籌劃財政、昨日下午、召集全體軍官、在製造局開最高軍事會議、宗旨在繼續作戰、倘此義不能實徹、則討論收束辦法、至本社發稿時、繼續防守之詳細辦法、尚未確定、惟知徐樹錚對於臧部李旅、已給維持費一萬元、囑令堅守陣地、而各要人尚在會議中而已、又云、據本社昨日後七時半得可靠消息、聯軍各要人自前日開軍事會議、經三十餘鐘點之討論、至昨日午後六時、中上級軍官全體一致、簽名承諾、擁護徐樹錚爲浙滬聯軍總司令、公推李思浩掌管財政、徐李兩氏已決定今晨正式就職、昨晚已備公文通告領事團知照、一面派人分赴前線防務各軍、報告繼續戰鬥之局、於是確定、又云、本社另據該司令部傳出、聯軍方面、除陳樂山所部尚未表明態度外、餘均力主繼續作戰、昨日已有一部份浙軍在眞茹開掘戰壕、擬堅守待援、

●東南戰事結束中之各地消息

▲南京　齊總司令諭令省垣各醫院傷兵、遵守醫院規則、不得無故外出、有損身體名譽、
下關方面、昨又運到松江崑山兩處難民一百餘人、旋即送入收容所、
崑山學界代表鄒汝幹等、要求紅萬字會、在蓬閬鄉高橋兩處、組設婦孺收容所、臨時診病院、業經總會允許、
下關滬甯車站、堆積由鞏縣兵工廠運來子彈千餘箱、待運前線、
滬海道尹一職、軍署已保薦秘書劉湛充任、不日發表、青浦松江南匯等縣縣事、省署有擬委趙汝梅汪廷燮充任之消息、
督署有抽收米捐、增加鹽價、補助軍費之擬、連日購米運道、任新爲聯軍監督徐某鈞、預備在督署設立辦公處、
徐州防守司令吳鴻昌、已在督署廳內、組設駐寗辦事所、

▲杭州　閩軍司令謝鴻勛、此次進攻杭江、係在鹽公堂前岸、派兵用繩索渡江、再由鹽船作浮橋、濟渡步兵各隊、上面有大砲掩護、
孫傳芳行營、九日晚移駐黃浦岸畔、昔磨浜地方、白審山行營、十日移駐松江車站、
勦攻仙霞嶺之混成團長韓光裕、十日開抵前線、由謝旅長步禪、
駐嚴閩軍第十旅、派第二團長王滙泉、昨日由蘭口來杭、駐蕭覓潘候命再進、
洛吳代表鄒木彰吳玉麟、十二日由杭乘車、赴前線謁孫傳芳、接洽要公、
省議會沈議長親副議長、省教育會李會長、杭總商會金會長、省農會方副會長、爲戰事結束在即、須將軍事減省、以輕負担、於十二日上午十時、與劉參謀長協商、中午在九芝小築午膳、商議事件甚多、
閩軍拉來夫役、現由旅滬福建同鄉會、願負擔川資、陸續送回籍、省署函派俞彥文徐申如、會商辦理、
孫傳芳派伍文淵、代理一師師長職務、並轉飭各級軍官照常供職、
夏省長電甯波劉警廳長云、甬地更有黨人搗亂、希速查拿押解來省候辦、
督署委孟昭月爲衢嚴戒嚴司令官、王桂林爲甯台戒嚴司令官、韓光裕爲嘉湖戒嚴司令官、陳寶貞爲嘉湖戒嚴副司令官、楊以來爲江常戒嚴司令官、彭德銓爲溫處戒嚴副司令官、盛興督爲紹興戒嚴司令官、郝國璽爲台屬戒嚴副司令官、伍文淵爲寗屬戒嚴司令官、胡大猷爲金華戒嚴司令官、
四師陳樂山、前有代表葛鴻聲來杭、與當道有所商榷、並電孫督理先容、及於前日赴楓涇行營、晉謁孫督理、磋議一切、緣葛君由滬來杭、由杭赴楓中隔數日、前方戰事變遷、與來時大不相同、故接洽情形、亦有更動、葛君昨已返杭、定今日(十二)返滬、聞尚須復來云、
楓涇嘉善兩站通駛客車等情、業誌本報、茲悉車務處飭該站等辦公人員、八日馳往籌備、業已一律就緒、原定十日通車、因尚有手續未完、改於十一日開始出售客車券、杭站亦同時辦理、聞每日往來杭楓車計開兩次云、
九日由杭開嘉興之五號客車、因專車兩次載運閩軍第二師步兵一團開赴嘉善、車輛不敷分配、乃將客車暫停開駛、江墅路車、亦因各車抽調軍用、同日停駛一天、十號業已照常通駛云、

▲嘉興　雙十節、禾城各界、均無表示、景象淒涼、前所未有、
由禾屬各地封來紹興埠山船及民船約三四十艘、由禾開往前方、供給輸送之用、
濮院等處、十日十一日拉夫、商民恐慌、商市消淡、
縣署十日布告、本年上忙銀糧、自本月一日起、加征滯納罰金、每兩七分五釐、
嘉興自軍興以來、商市減色、元氣大喪、上旬輟業旬日、損失尤重、刻下雖已復業、但金融不靈、周轉爲難、交通阻梗、來貨斷絕、默察情形、難乎爲繼、各商聯合會、因於昨日公同議決、決請省城軍民兩長、准予在省欵項下、撥借若干、以資救濟而維市面、
中秋節帳、前議延至九月十五日結核、今已無形擱淺、
孫傳芳督理、不日將返杭、此間各公團、正籌備歡迎、每團體推代表兩人、籌備一切、
十日起、杭禾往來客車、照常通駛、杭來乘客、非常擁擠、
城區四粥廠、開辦已有一週、據各廠報告統計、每日就食者、上下午總有一千二百人左右、以南門外魚行街兩廠爲獨多、每日需米兩石、薪芋二百斤、鹽菜百餘斤、自十一日起、定有變通辦法、凡年在七十以上、無力至廠就食者、每人給米五升、以示體恤、
十日下午、此間到有傷兵、
嘉興知事危道豐、於八日因事赴杭、九日乘兵專車回禾、
嘉興往楓涇之火車、現已回復通行、但祇以兵車爲限、客車尚未售票、
九日因運輸軍隊、杭來客車、暫行停止、此間車站、亦不發售客車票、
九日上下午、各有兵車一次、(上午五列車、下午十二列車)由杭開禾、在站停留多時、由此間東城商聯會、供給茶水、旋即開往楓涇、
濮院紅十字會、頃已成立、公舉沈純卿爲正會長、鄭壽莊葉鏡明爲副會長、鍾爻吉爲理事長、徐崇階爲資產委員、旬以來先范稼民爲議事長、借本鎭醫院爲臨時醫院、指定翔雲觀香海寺兩處爲收容所、
嘉興紅十字會救護隊、現已出發赴楓涇服務、
禾城商號、開市者已占十分之六、但如南貨糖號、因來源斷絕、非常困難、紅糖一項、市上存貨不多、行將告罄、此等情形、商人頗爲隱憂、
公典開幕後、贖者擁擠異常、該典爲維持貧民生計起見、特延長開市時間、以上午半日爲度、

▲甯波　駐紮海門之浙軍一師第一旅二團、日前奉令調甬、姚團長遵即準備開拔、其第二三兩營、業經搭潮廣永川兩輪、由海門啓程、於十一日午後到甬、當晚八時、即搭甬曹專車、開赴慈谿餘姚、分別駐紮、其第一營砲兵隊及機關槍、定今(十二)明日亦可到甬云、
甯波總商會致杭州總商會電云、一師回防駐甬、秩序尚稱安謐、司令部亦隨時派員到會、探詢軍隊有無騷擾情形、如果有軍民齟齬情事、即當轉告各級軍官、嚴行約束、免滋事端、敝會力之所及、自應極端維持、以盡職責、深恐旅杭同鄉有所誤會、特此電聞、伏乞轉告云云、
甯波總商會接夏省長電、准齊巡帥庚電開、甬江已下諭嚴禁米商販運、淞米赴淞滬接濟等因、准此、除電令各道尹暨外海內河兩水警廳、督令所屬嚴行查禁外、仰速轉知各地米商、毋得違禁販運、致干究辦、省長夏灰印、
自滬杭鐵道中梗後、一切運輸、皆由紹興甯波轉運、然後出口、而杭州方面、以綢緞爲大宗、近雖市面蕭條、然運銷照常、不過略形減色、郵局事務、較前則忙一倍、杭州管理局、特派高等郵差三人、分往曹娥百官兩局、專理包封事件、每人月加津貼十五元、

▲台州　泰晤士報七日台州通信云、今年台屬未遭風災及水災、上月水漲時期低窪之區、雖浸淹數次、但幸諸上年、損失至微、故人民頗抱樂觀、不幸戰事發生、柴米受軍隊之徵發、價格飛漲、多數農民、應徵爲兵或苦力、離鄉而去、土匪乘時而起、搶掠勒贖、無所不爲、有資產者相避居城中、各學校因缺乏經費、俱已閉門、數日前有往甯波之敗兵六百名經此、當該軍未抵台之前、人民甚爲恐慌、該軍曾聲言若不優予接待、將自覓辦法、人民深恐該軍將行搶掠、多避往鄉間、後經商會繳集款項若干、該軍方安然而去、又日前海門城亦有虛驚、該處到有大批軍隊、約二千人、分隸兩官長、幾起衝突、人民紛避居河中、船戶乃大獲利、及見事未爆發、乃各回家、該軍亦旋即載往甯波、聞此等均係南方退回之敗兵云、

▲紹興　因甯波有獨立消息、第一師師長周鳳岐、於九日之晚來紹、寓司令部、警務處長秦煥華、於十日由杭來紹赴甯波、觀察該方內容、十日之晚、後甯波方面來電、該處自治軍獨立、已完全打銷、且聞潘國綱尚在上海、並未預聞其事、組織省自治臨時政府者、現已離甬、周師長、已於十一日由紹乘輪回省矣、
駐紹陸軍、此次齊盧戰事發生後、一三兩營來往杭紹、二營則駐紹維持秩序、紹屬商會、特於十一日辦置魚翅筵十五席、陳酒四十鑪、豬三十頭、以犒賞一二三各營軍隊云、

●奉直戰事之外訊

東方十三日奉天電、據可靠消息、言山海關方面之戰況、山海關尚未失陷、所謂由奉軍佔領之說、並非事實、奉軍中部第一軍與右翼第三軍之聯合軍、(約三萬)肆向海直軍第十五師之陣地、然終被擊退、而未越長城、現正在對峙中、右翼方面、則聞有由凌源方面南下之第二軍、來占九門而入關、欲占領石門寨之高地而進擊、然亦遭直軍之猛襲、而與之對峙、目下兩軍、正在雙方相持中云、所傳陣亡之鄭秘齡、依然健在而在第一線、且親臨前線而鼓勵士氣、然奉軍之後援部隊少、反之面如直軍、則自吳佩孚麾下之第三軍始、陸續由四方加入救援、而後援部隊尚有多數、故於二三日中、直軍將爲總攻擊、即如直派海軍、已下總動員令、有由山海關海面攻擊奉軍陣地之虞、近由以奉軍一三兩軍之聯合軍不得攻破直軍第十五師之一師觀、似直軍佔優勢、而與其增兵相伴、奉軍頗有不利之形勢、故目下奉軍正不許樂觀焉、
十三日天津電、十三日晨七時、奉軍飛機一架、來襲秦皇島、投擲炸彈四枚、二枚落於市街、一枚落於日本兵營附近、一枚落於吳佩孚宿舍附近、吳大驚、即遁至碇泊該處之海圻、

●蘇省軍事期間之財政計畫

江浙兵事、自備防時代、以迄於今、爲時幾及兩月、其軍實方面一切之籌劃、於關係重要者、即餉與械兩項、非有盡量之充分補助、不能達於戰勝之目的、蘇省當軍事萌芽之際、齊督軍於械之一項、已預爲大宗之供給、無虞缺乏、惟餉之問題、聞江蘇歷年軍費內、有移挪墊用、未經歸趕、與當道自行設法籌措、銀行商會代墊、已經用去者不計外、現在戰事尚未告終、需款猶鉅、當道預計之籌款方法、已經擬定者、㈠發行蘇省兌換券一百萬元、其原定計劃、係由各縣商會共籌二十五萬元爲基金、以鹽餘爲担保品、每月提出五萬元、交江蘇銀行發行、准其完納一切丁漕正稅、刻聞當道對於此項辦法、已略有變更、惟發行之期、恐已不遠、㈡由商會呈請借用舖房租兩月、倣照民國元年辦法、東客各半、並亦籌有担保品及歸還時期、已經韓省長核准、刻已籌備實行、其未經擬定、已在籌畫時間者、爲在浦口無錫兩處、抽收過境米捐、每石一元或一元二角、增加食鹽售價、每斤四十文或六十文、以期集腋成裘、補助軍費之所需云、

●甯波獨立之頓挫
[illegible]

寧波獨立之頓挫

▲自治政府頓挫之原因　自六七兩日、浙江旅滬各要人紛紛赴甬後、對於浙江自治問題、積極進行、所有浙江臨時自治政府之文告、均已刊印、預備雙十節宣布、不料第一師中意見尚未一致、大約下級軍官主急進、中上級軍官主緩進、十一日浙軍第一第二兩師、在甬官地方開高級軍官會議、其結果亦大致如此、因是自治政府之種種進行、遂行停頓、文告並未宣布、

▲赴甬各要人回滬　浙江旅滬要人、日前為籌備浙江自治計、紛紛赴甬、現因自治事務停挫、故各要人如蔣伯器、褚輔成、呂公望、屈映光等十二人、由甬乘新江天輪於十四日上午十時到滬、

▲郝國璽擬辭職說　浙軍第一師第一旅旅長郝國璽、自此次浙軍在衢州方面敗退後、甚為憤慨、對於自治事宜、主張急進、因受他方面掣肘、恐事無可為、有欲提出辭職、與浙江各要人同道赴滬之說、

▲潘國綱並未回甬　前浙江第一師師長潘國綱、前日由甬來滬、本定於六日乘新北京船回甬、其行李等物、均已到船、旋因旅滬浙江人士、同日往甬者頗多、遂將行李由船運回、迄今仍在上海、並未回甬、所有辭職宣言及手續等、均係在滬發表云云、

▲寧波行政司法長官多離甬　寧波會稽道王道尹、鄞縣江知事、鄞縣地方審檢兩廳長、中國銀行行長、因浙江自治政府將成立、已於兩日陸續請假去甬、

▲台州陸軍已全部調甬　浙軍第一師第一旅第二團、自溫州敗退後、仍駐台州海門、茲因該師集中於寧波附近、十一日由永川平陽兩商輪載到第一第二兩營、十二日由湖廣商輪載到第三營及機關槍連、均赴慈谿餘姚等處駐屯、目下台州已無陸軍蹤跡矣、

閩省軍事要訊

九日福州快信云、孫軍入浙後、閩浙軍事雖告一段落、惟日前孫尚有電令福寧之十一旅譴兵溫處、因此十一旅之沈錫又由泰順進至永嘉、惟該處少數浙軍、不戰而退、十一旅遂委定閩人吳端為永嘉知事、昨閩浙巡閱使署參謀處、有電到閩、謂溫師同防浙紹、已與我軍一致動作、並派令駐防各軍辦機關、妥為照料、田陳二代表接洽閩滿、甬紹不戰而定、我軍已將楓嶺攻下、浙局底定、即在指顧之間、知注謹聞云云、同時十一旅亦奉令停止軍事行動、惟泉州方面、形勢日益緊張、與泉警備司令孔昭同、已下令戒嚴、此間報紙均以為泉州戒嚴、乃因晉南聯鄉保衛團、反抗派款勒捐所致、實則不然、晉江南安兩縣、雖有數百鄉聯合設一保衛團、自購槍械、反抗非法勒捐派款、但其性質尚非前此雲霄之聯鄉會可比、據該鄉團宣言、丁糧契稅為國家正供、各鄉仍當照納、至苛捐強派、則團區以內人民、絕不任受云云、此種宣言、實對高義部下總攻擊令、蓋今日之泉州雖有省軍與高義兩部、外省軍要餉、則責諸知事、知事又轉責諸商會、不致擾及各鄉、而高義之軍餉則以勒捐派款為挹注也、以故省軍對聯鄉保衛團、並不認為地方之患、且有乘時收東高部之用心、蓋高部份子最為複雜、吳大洪一旅均為王永泉餘孽、陳學堂一旅、又為綠林之雄、在泉種種派款勒捐、甚至擄人勒贖、久已民怨沸騰、周蔭人前此赴泉、即有圖高之謀、祇以限於事勢、不敢冒昧、茲高部業已分裂、吳陳兩旅意見甚深、即高義亦甚疾視吳部、孔昭同認為有可圖之機會、日前曾赴漳與張毅密議一次、現張毅隊伍、已由同安開入安海、泉局爆裂、或已不遠、又一說謂省軍將先剷除吳大洪一部、此事已得高義同意、即民軍陳國輝楊漢烈兩部、亦將一致行動、惟楊陳兩部、甚不欲張毅軍隊入泉、對孔表示如張毅隊伍入泉、恐生誤會云云、泉局之糾紛、於此可見一斑矣、

北京發表之命令

十月十三日令、任命季宗孟為外交部特派四川交涉員、此令、財政總長王克敏呈請將署陝西財政廳廳長包春芝免去本職、包春芝准免本職、此令、任命劉治洲署陝西財政廳廳長、此令、國務總理顏惠慶呈請任命顏允中為國務院僉事、應照准、此令、兼內務總長顏惠慶呈僉事府國鋼因病呈請辭職、應照准、此令、兼內務總長顏惠慶呈請任命全紱為僉事、應照准、此令、

川省之近狀

九日成都通信云、近日一般人會集之所、耳所聞、均屬直奉戰事、因直奉兩系勝敗、其影響於本省之安定與紛亂、至速且大也、連日此間接北京各報、蘇齊比較浙盧為占優勢、但據滬中消息、則似盧勝而齊敗、惟有一事、此間報紙業已證明、即浙軍已攻下南京之說、為完全謠傳、因蘇齊於二十一號、由南京電訊戰況故也、現時外間對於熊但方面、謠諑極多、昨有軍界人言、熊但石向湘西圖進取、業已失敗、轉向川省夔門一帶進攻云云、此種消息、是否確實、現尚無事可以證明、各報以其關係甚大、均未敢登載、惟石青陽所部之湯子模、業進據酉陽、已由川東清鄉軍通報各屬、而周西成部隊、數日前已進至距敘永縣城數十里地方、近更進至距瀘縣十五里之泰安場、聲言採辦軍米、實則漸次進據地盤也、按周西成當去年楊森鄧陳等上攻成都時、周部曾三次攻重慶、以牽制楊鄧等之後方、為熊但解危、是周與熊但、有密切關係、周雖經袁祖銘委為師長、然旋即受唐繼堯委為軍長、周之趨向滇唐、不脫熊但之關係、可想見也、湯部動於川東、而周部動於川南、若抱鼓之相應、是滇唐與熊但對川、不可謂其非處心積慮也、惟省內各軍、前日對順防問題、已露箭拔弩張之情態者、現皆寂無聲息、大概皆以直奉戰事已開、勝敗之勢、刻未大明、尚在乘機觀變、然暗幕中相接洽、聯甲拒乙、聯丙拒丁、又意中事也、據留心時局者觀察、洛吳方面情事似甚緊急、因駐川國軍鄂軍、悉已離川、決川濬蜀兵輪、亦已開赴漢口、其對川局、精神已不能貫注、稍有蹉跌、其命令殆不能行於川境也、袁祖銘津、即將下動員令回黔者、消息岐異、若此大致仍是一種空氣、非果有決心離川也、所以發言即日回黔者、係飭彭部進駐黔江、就日回黔者、有謂其飭彭部暫開駐飭所部彭漢章一師駐涪陵待命、向黔省進發者、有謂袁已下動員令回黔之說、喧傳已久、近渝中消息、有謂袁已要索餉彈地步、近袁曾致楊森一電、略謂征滇復黔、與甫公籌之已熟、而黔部數萬健兒、亦磨厲以須、士氣憤發、急難再待、吾兄膺承中央明令、一切代籌、前允發新槍數千支、子彈五十萬、務懇鼎力提前赶期發齊、統交杜旅長鶴仙、並請就近代為督率、飭其迅速拔渝、則師期不致有誤、不特弟心感激、即黔中七百生靈、亦咸德無窮云、觀此、則知復黔之呼聲、當達高度、其用意果何在也、楊森復電、略謂自中央明令征滇復黔、無日不在急切計畫中、前承督函、已飭廠趕造槍彈、一俟製齊、即交杜旅長貲上、毋俟督催、亦常要速辦理云、按成都兵工廠自今年二月份起、所出槍彈、惟黔軍撥去小數、（聞每日可撥十枝）餘歸楊森存儲、現楊增加槍枝子彈之數、已屬不少、正招募新兵、切實訓練、更歷數月、川局無大變化、其勢力正不可侮也、

煙台戒嚴中之西訊

字林西報九日煙台通信云、現在此間軍士最為活動、戒嚴令之頒佈、徒使此等軍士有所事事、戒嚴令規定愈臻嚴厲、社會感受之不便亦愈多、例為六時以後苦力及船上各人、即不許登陸、因此本地各輪船公司每因六時前不及卸載貨物而遲延船期、如至天津之船、恒至多延一日、又本地之政記輪船公司、遭受損失最為巨大、當數星期前、有船兩艘、被張作霖收充兵艦、惟煙台為吳佩孚範圍、大觸吳怒、遂將該公司之其餘十四艘、盡行扣去、現均在天津、又招商局之來華（譯音）號、亦于星期五被扣、已回至天津、外出之不幸者、則有濟東銀行、緣盧永祥係該行滬行股東、吳佩孚遂命佔據該行、辯沒該行之財產、現款均送往天津、其有欠該行款項者限于五日內償還、違即拘禁、惟該行欠人之款則並未有何担保云云、

劉震寰部隊解體之情形

▲為濟項缺乏所致

劉震寰來粵之初、以桂寇英嚴兆豐兩部為基本部隊、兵力不過數千、迨抵粵後、為擴張實力計、陸續收編譚啟秀寥湘芸林樹巍李海雲等部、於是兵額大增、然該軍因勢力薄弱之故、財政機關不容其霸佔、即防地亦僅限於東莞寶安兩縣、李海雲駐台山、以被四邑粵籍聯軍壓迫故、所得亦屬有限、是以兩年來劉部收入、幾於不足自給、而孫中山以該軍勢力微弱、又不肯予以充分之接濟、故該軍在聯軍中處境為最苦、適者劉部因經濟缺乏、內部漸呈分裂、廣海李海雲部李捷被許崇智部繳械、槍枝損失約三百餘桿、昨日廖湘雲部約四百人、因籍隸湖南、遂行北粵漢車北上、投入湘軍、遣下大砲七尊於黃沙、為湘軍所得、日下譚敗獨改歸林樹巍節制、而林復有將部隊改編廣東省警衛軍消息、果見諸實行、劉部之兵力愈減、不難回復初抵粵時之狀況、蓋現在聯軍中、地方主義、頗為一般兵士所服膺、若湘者滇者各軍、莫不向此鵠的以謀進行、俾期地位之穩固、林樹巍譚啟秀均粵人也、所部士卒亦均屬粵中子弟也、乃託庇於劉震寰掛起桂軍旗幟、而自居於客軍之林、當此粵人自決浪愈唱愈高之時、殊形危險、李海雲部之被繳械、譚啟秀可寒、非急為自行打算、難保不為李海雲之續、譚啟秀林樹巍之欲另掛一旗幟、回復其粵籍部隊之本來面目、此事刻下雖未實見、但已在醞釀中進行、且頗有急轉直下之勢、實見與否、不過時間問題耳、而劉震寰處此環境中、無法維持、回桂目的、以沈鴻英着着發展之故、又難達到、須知劉氏兩年來追隨孫中山所抱之希望、實在於回桂、今情勢若此、未免心灰意冷、加以所部最近在東莞石灘、肆其淫殺搶掠、結怨於粵人者尤大、將來必無良好結果、故劉已毅然赴港、將該軍交諸韋冠英主持、表示其消極之態度、藉以促孫氏之接濟、俾得挽回其分裂之局、然孫氏邇來對於款項已露無可籌、所謂為最緊要之北伐費尚無着落、安有餘力以顧及劉部、亦惟有付諸有心無力之列而已、就現在情形觀察、劉部之四分五裂、已成不可避免之勢、蓋劉部所趨、無可遏止、斷非韋冠英所能維繫云、

閩省之政潮與教潮

九日福州快信云、數月來軍事緊急、記者耳目完全傾向於對浙風雲方面、於閩省之各界情形、反從缺略、實為缺憾、近數日來閩省之政潮教潮、洶湧異常、茲特抽暇為讀者告、

閩省財難在李厚基時代已然、軍興而後、軍費既浩無預算、收入又大受影響、林炳章任財政廳長時、尚能敷衍門面、及林死陳培錕繼任、於財務行政一切茫然、至受擎小包圍、收入愈絀、而軍隊方面、又時時責以供應、陳氏辭職者屢、薩鎮冰乃予慰留、妙在陳氏既不堅決不幹、亦不到廳視事、以病假為詞、廳務悉由總務科長陳樂擬代拆代行、如此辦法、已閱數月於茲、以後、陳培錕又具呈辭、薩尚未留可否、而政務廳長蔡鳳機、因建安道尹杜幼樵隨孫傳芳入浙、遂擬同任建安道、即向薩辭政務廳長、並薦陳培錕自代、薩亦照准、即令周蔭人發表、而所遺之財政廳長、則無人承乏、遂請周蔭人薦賢、周亦以才難為辭、薩乃委財廳總務科長陳樂擬代理財長、然陳樂擬則仍由陳培錕負責、各界與財政廳有重大交涉時仍集眾赴陳培錕私寓接洽、今陳雖履省由代行、而進為代理、對於財政必負全責、此陳樂擬所不敢也、故奉令之後、即一再具呈省長、謂目下財政已陷於押借俱窮之境、欲謀救濟、應從根本解決、量入為出、於全省收入之總數內、劃出若干為政費、若干為軍費、不得溢出範圍、方有財政可言、並謂能照此辦理、則閩省之大、何患無才、否則仍循攻轍、因應彌縫、非所以輔知、亦非所以自謀、揣其意、對於代長一事、非屬無意、不過須附以前項條件耳、但劃分收入一節、省長實做不到、緣周蔭人於節前召集軍需會議、議決設立軍需局、已有全省收入悉撥軍需局、惟月提十萬元歸財廳分配政費之一議、省長亦已贊成、而軍需局則延不實行、自係認為於彼不利、不肯實行、省長既仰武人鼻息、何能強其所難、陳樂擬亦深知軍界方面、初不敢提出異議、亦陳鎮冰之知機也、現省長署對陳樂擬則極力勸勉、謂該員任財廳科長有年、對於財政極為熟悉、務望勉為其難云云、一方又勸陳培錕復任、實有手忙腳亂舉棋不定之勢、至陳培錕則不特不幹財長、且並政務廳長而不幹、此中有二原因、一恐人笑其好逸惡勞、二陳蔡本屬交好、不使取蔡之位置而代之也、而蔡之建安道夢亦做不成、以杜幼樵既未正式呈辭、而周蔭人之來從中亦當有所阻隔也、故見此情形、亦不再堅辭政務廳、省長亦即發表調令政務廳長陳培錕未到任以前、仍由蔡代理、政務廳長問題、當可即此解決、惟財長問題尚在懸而未決耳、財長問題、既陷於此等現象、財政自無人負責、最受其影響者、為教育界、秋節迄今、教育費未發分文、各教職員遂聯絡進謁教育廳、據教育費報告財廳、擬以次部門外的業產地址、向台灣銀行押借一萬元、倘或有濟、可以接充教育費、但此中尚須分配省長署、及省議會、正恐從數甚微云云、教育界認為不滿意、以為教育經費原劃地方預算、何干卿給外借、且借款有限、教育費支出無窮、長此以往、何以得了、認財政廳為無誠意維持教育、中等以上學校遂於月之七日起罷課、省立小學亦於八日罷課、何以得以恢復原狀、則固悠悠無期也、

杭州短簡

◎督理孫省長函、以浙南衢嚴等屬、及皖東各縣民間食鹽、向仰給杭州、軍興以來、船隻缺乏、運輸梗塞、擬請飭令船所、運鹽衢當、以重民食、

◎教育廳呈省署奉約署訓令內開、准陸軍徐使函開、浙省官費生許陳琦胡哲接等、留德習醫、業經卒業、現在病院及教室實習、需用浩繁、生活困苦、請名由給國幣二千元、作一次之津貼、語各仰該廳核議等因、職廳查是項津貼名目、從前預算所無、補給辦、留德國學費、現在發給、已較部定為多、未便輕予增加、

◎兩浙鹽務稽核分所、以鹽稅關係債款、不得隨意截留抵用、盧前督辦離浙之日、借款十五萬元、於續收鹽款內抵還一節、本所職任所在、不得不重申抗議、

◎財廳以軍事將結束、而人心未定、亟應設法撫慰、勸令各業戶、先將十二三年新賦趕速核完、再催舊賦、所有查催舊賦各委員、暫行撤回、以恤民艱、

各縣消息

◎省署據長興縣知事周汝杰電稱、客軍已全開拔、賴應管帶佈防周密、地方成藏、新任王管帶患病在杭、懇飭緩更調、俾維現狀、

◎省長據新昌知事張鵬電稱、職縣辦理巡緝隊期滿、餉捐維艱、成弊咸裁、兩均困難、懇給假晉省面陳、請示機宜、

◎省署電長興警備隊云、據合溪公民禍雲等電稱、長興煤礦、自停頓後、礦工四出滋擾、地方危甚等情、仰該管帶、速即妥為彈壓、隨時查拏從嚴懲辦、

◎水警隊長吳祖芳、在霄圩地方剿匪、當場格斃三名、生擒趙三炎等六名、電省請依法槍決、

杭州

各縣小學經費問題　省長夏鈞案、昨報載溫轄電省署、維持學費、仰見長官注重教育、欽佩同殷、敝會為縣自治法團、負籌縣學費之責、小學為立國基礎、比各校關係尤要、乃經費反比各校尤絀、就地籌備再籌、公言呼籲、深悉長官為難、愛莫能助、今議從游民工廠籌集基金借券一款、此款係前盧督出辦、八月初開第一期、預算月可收二萬餘元、歲可四十萬、所擬游民工廠並未着手組織、其時杭縣知事有分撥杭邑學費之請、允足相消、實即就教養、不如小學根本之圖、名正言順、且七五縣均沾、利充普徧、人無間言、況工廠游非候商酌、未及實行、因借券其名不符、工廠事屬教養、利必要、辦法甚難、此款亦不敷用、地方人士、一致主張援將此款全數撥歸全省小學之用、按舊十一府屬、平均分配、再按各縣繁簡酌撥、如此一轉移間、浙省教育立放一異彩、釣座下車、新政孔殷、輿先士論有歸、豐功無比、敝會電函商酌、意見相同、謹合詞電懇寬賜撥、特予令准施行、不勝急切待命、除分電巡帥外、杭縣嘉興吳興鄞縣紹興臨海金華衢縣建德永嘉麗水等七十五縣參事會同叩真、

請發運鹽通行證　浙江省公署咨督理公署云、案據浙東鹽商代表富廣開、駐省綱商鮑選臣等呈稱、竊查浙鹽行銷皖贛、均須用船裝載、由桐廬溯江而上、運皖者由嚴州折而達屯溪、運贛者達常山而陸運赴贛、乃自閩浙交綏以來、所有外江運鹽船隻、各軍隨時扣留、運輸兵械、以當車縣夫及廣信府屬下游船隻、亦均分別扣用、以致浙鹽不能應運、而各地民食徒成缺乏之患、紛電告急、選臣等以值此軍興之際、挽回之術、乃自盧督去後、浙屬漸次底定、軍隊似無轉運之必要、則上游鹽船及常廣伕驛、當然恢復原狀、以清民食、而裕國課、所慮茶各船戶愚蠢無知、聚於前次之兵差緊急、紛紛逃避無蹤、勢不得不請求特頒一種通行印證、俾資執守、而便查驗、一面并懇咨行督署、迅予電飭金衢嚴各路軍隊及贛省防軍長官、對於鹽船幸勿再予扣留、貽誤民食、夙仰省長以衛民恤商為前提、食鹽又與米麥同為人民日用所必需、定荷俯賜矜全、曲予保護、臨穎不勝惶悚待命之至、為此備文呈請、仰乞省長俯賜察鑒、實准咨行督署、迅予頒給、實為公便等情據此、除批示外、相應咨行貴公署請煩查核辦理、此咨、

稽核所抗議截留鹽餘　鹽運使函省署云、案准貴司咨、本年十月四日准南浙鹽務稽核分所杏開、案准貴司咨復、略以查移交案內杜前使曾奉盧前督辦調令、以軍用孔亟、提解鹽稅、函盧前督辦離浙之日、復飭向杭州中國銀行會同總商會貸洋十五萬元、歸用於續收鹽稅內抵還、現在尚未結束、自應俟該款清償之日起、再將截留之案取銷、以清手續、除函知中國銀行、並令催溫台坐辦局長知照外、相應備文咨復查照等因、准此、查鹽餘關係債務、不得隨意截留抵用、所云盧前督辦離浙之日貸款十五萬元、擬於續收鹽款內抵還一節、敝分所職任所在、不得不重申抗議、准貴司咨明各節、既係實情、敝分所當照實轉呈總所核辦、除俟奉復再行咨達外、相應先行備文咨復請煩查照等因、准此、查盧前督辦離浙之日提借軍餉一案、鹽稅項下派洋十五萬元、此款係由中國銀行會同總商會向各業分別籌借、指定於鹽稅項下提扣歸還、以昭信用、迭經本署照案咨商分所查照在案、茲復接准前因、相應函達貴省長煩為查照主持核辦、至紉公誼、

湖州

皖軍實行退防　駐湖皖軍補充旅軍隊、業於昨日實行退防、旅長田錦章、不忍使湖人再罹兵燹、乃待一一登舟後、然後督率起程、地方得賴安然無恙、此次蒞守前線之第五混成旅、茲因戰事方殷、暫緩開拔、俾後湖州治安之責、全歸閩軍、庶免如前之紊亂、該軍現尚留守省垣、約於今明日開前途來湖、鎮守使一職、尚未發表、聞以張國威最有希望云、

雙十節之狀況　往年國慶、邑人興致殊濃、本城適逢大局蜩螗、態度因而冷淡、是日縣署及各公共團體、除循例休假外、絕少舉動、獨二餘學社舉行聯合國慶祝大會、並經沈鈞鳴演說和平、頗極一時之盛、商界更為冷寂、雖各高懸紅旗、但用意完全不同耳、

巢匪之猖獗　湖州地濱太湖、向為巢匪出沒之所、軍興以來、地方無主、匪勢益張、陰曆本月初三日正午、東橋村為突來巢匪三十餘人、各持五響快槍、先將各店挨戶搜掠一空、次及殷戶劉筠如合族十餘房暨業鹽人沈梅郎閔老六沈順發等三十餘家、俱為搶劫殆盡、並復將陳士銓劉仲寶等七人拘入匪船、勒索洋三千元、遠聲言縱火焚村、幸有南潯游巡隊隊長羅保昌、事前已得風聞、即派偵探黃萬金等四人來村制止、比平事已發生、從事調解、得免于火、匪即轉赴楊家兜、居民以潘姓為多數、有禁賭之怨、即為復仇之計、誤入葉福興家、將其新建大廈、燬為焦土、楊家兜以該處業已被匪劫掠、連夜至戴山向殷戶勒索洋七百元、沿途打劫、勢頗猖獗、湖濱一帶、東自大溇、西至大溇、數十里間、男女老幼、悉避田野、不敢聲張、經年之慘、殆無過是、時南潯水警聞訊、立派四艘由輪拖至錢村、與匪相遇、開槍互擊、斃匪一名、並船一艘、餘匪退逝、當由該處士紳報請吳興縣署嚴緝究追矣云云

常州

復溪籌設警所　武進縣公署、以大有鄉復溪鎮濱臨滆湖、與溧陽宜興等縣接壤、地甚水利要衝、匪徒易於出沒、而該鎮商業頗稱繁盛、亟應籌設警備、以資防衛、特委王光遹前往該鄉、會同鄉董佐、就地察勘情形、應否設立分所、或分駐所、籌備的款、協議辦領、剋日成立云、

交通漸形恢復　宜興戰事結束、常地人心大定、水陸交通、逐漸恢復、茲聞西路開赴宜溧之輪船、已行開駛、北路開駛揚中泰興間之輪船、不日亦可通行、新商輪船局與經理林請武進縣署布告、並咨請揚泰等縣、一體保護、以防匪徒借端阻擾、妨礙航行、而各鄉間航之信輪班船快船、亦均絡續到埠、各種商業、頗有起色云、

水警拿獲匪徒　駐防武進之水警第十隊隊長劉殿軍、奉令調防前線、特着二分隊隊長涂槐山、留防常邑、專司游巡各鄉、偵緝盜匪、涂分隊長奉令後、即率領船分赴延政西與化各鄉巡緝匪蹤、前日在興化之坊前鎮、拘獲擄人勒贖案匪首錢桃恩之黨羽蔡吉大、又在從前之前橫鎮、拘獲巢湖帮林正路、於十一日下午六時許、解城送縣、經湖水審直隸訊押核辦云、

拍賣類

禮拜三拍賣
織絨織花地毯
上等住宅木器

魯意師摩洋行
始創自同治十三年
即英一千八百七十四年

准於十七日十時在本行拍賣頂上織絨織絲織花地毯 堂毯扶梯毯並串堂客堂書樓寫字間大菜間房間各種頭等緞面 木傢私 紅木琴檯古董櫥 元檯花架茶檯 金山白絨毯 刀叉色 火爐 洋琴 另備大菜檯外國衣服等 立門火爐 洋琴 花名不計 於星期一可看此佈 魯意師摩洋行啓

准於十九日十點鐘在本行拍賣 汽脚踏車 洋琴 電風扇 大小地毯 火爐 鐵柵 留聲機器 檯鐘 打字機 器具 車房 小圓檯 大小圓床 抽屜 脚踏車 字檯 書櫥 三扒檯 沙發 木床 大菜檯 椅 鐵床 鋼絲架 外國衣服 另物等 不計以及各種佈 禮拜五拍賣

尋找香河屈淨

氏夫屈淨年四十歲原籍京兆香河縣北寶上莊於宣統元年六月十八日因與手足細故不過生不往鄉至今音信皆無身弱又長子華廷在年因其子故氏未鄉里有長子華見報之時氏弱家至今氏年老邁家至今寄家函北京東華門外東安市場祥生昌家胡同一號至人功德無量屈華廷謹啟

冬令補品

本行經理英京大英藥廠各種精良藥劑益因冬令將屆近日新運到麥精魚肝油杏仁乳白魚肝油等補品為冬令最有益之補助劑其功用能補血愈勞瘵治破金吐血肌肉病後衰弱喉乾面色青黃品各不長等症老少服之均宜此家藥房均有出售且貨值較他所售者尤為物美價廉患者請認明英文名此外仿單有此老牌藥品號（THE British Drug Houses）方為真正老牌上海江西路十七號麥邊洋行啓

荷蘭國橡皮公司

博物院路十七號
橡皮貨
製造專家

石濤長幅山水

此石濤長編山水巨幅用五彩珂羅版印成八尺定價大洋二元八角
發行 上海北京天津有正書局

大陸西報廣告

南京路江西路轉角

本報自遷移九江路新址以來業務日有進步對於新聞之選擇與編排均大加改良每日除刊登新聞外並加社論及時評每日增刊圖畫分間專刊每日增刊星期畫刊行之華文新聞並注解明瞭每逢星期增刊兩大張並用道林紙印刷清晰爽朗無異照片（一）（二）（三）凡事與本報具有關係者均蒙特別優待兼銷路日廣本報發達為學界及各界所公認學校訂閱本報仍照優待

彙司公司

男式部
特別
大減價
白帆布褲帶 每條減售八角半
上等白嗶嘰 每碼減售七元半
象皮太陽帽 每頂減售十六元

彙司公司
南京路江西路轉角

赴歐之良機

凡欲赴香港上海戶檳浜小呂宋神山金山等處者請向本公司接洽照料各輪船往來均有華人招待各件行李及一切手續並無誤延保險本公司所有各輪船如左：大統總統號、大統格總統號、傑佛生總統號、麥堅尼總統號、林肯總統號、塔夫總統號、大統傑克遜號、大統克利扶蘭總統號、大統威爾遜號等每十四日開行一次由上海直達西雅圖後乃由本公司代辦火車通往美國或由美國通往各地請向本公司詢問或函詢本公司代理處凡有願乘坐者請向本公司接洽一切

大美國航運公司總經理啟
上海南京路十號電話中五〇五六…七
花旗輪船公司

鹽業銀行廣告

本銀行股本一千萬元已收六百萬元公積金及盈餘滾存三百五十九萬九千八百餘元辦理存放滙兌各項銀行業務總分行所在地列下
北京 西河沿
長沙 太平門
宜昌 二馬路
濟南 二馬路
駐馬店
漯河 德輔道
香港 左衛街
揚州
漢口 英界一碼頭
沙市 拖船埠
天津 法界八號路
鄭州 錢塘里
周家口 新街
上海 英界北京路
南京 下關惠民橋
杭州 珠寶巷
其餘各省會商埠均有通滙機關並與金城中南大陸銀行合設準備庫及儲蓄會於上海天津漢口等處

廣東種德園老藥局

總發行所上海河南路老巡捕房對門 廣東種德園老藥局 電話中央五一〇六

本園精製各種良藥婦科烏雞白鳳丸前蒙北京農商部褒獎一等金章上海總商會商品展覽會嘉獎優等各界謝函證書不勝登錄 招牌庶不致誤外埠函購立即回件另備丸藥全集書函索奉送

小孩生長十個月後乳齒漸出食量稍增且極喜食較堅脆之物除哺乳外又當於壹分茶時食以愛蘭百利之麥液餅乾此種麥液餅乾形如麵包係用純麥精和以他種滋養劑化製而成質脆鬆脆味尤甘美一服麥液清香又最合小孩之胃納如用牛乳浸濕後食之亦並更能助小孩齒牙之易出齒根之堅強又能增口液功用消化能力為家庭必備之珍品

倘貴處無麥液餅乾代銷處請逕向敝公司購取可也

各埠大藥房均有出售

上海廣東路四十號愛蘭漢百利有限公司謹啟

仿宋詩箋

有正書局新出
仿宋詩箋
每盒大洋四角五分

古色古香 極精極美（有）尚

海月	惲蔣花卉大八行	每盒五角
海月	羅兩峯山水大八行	每盒四角
海月	戴醇士山水大八行	每盒四角
海月	童西爽花卉八行	每盒四角
海月	梅蘭竹菊八行	每盒四角
海月	樹木花卉八行	每盒四角
海月	閩邊大六行	每盒四角
棉宣	夾貢仿宋信箋	每盒六角

（名目繁多不及備載印有詳單承索即贈）

效及全身構造

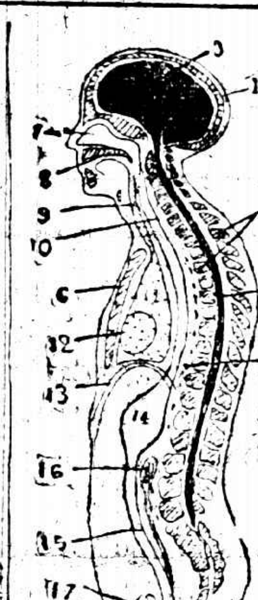

右圖係全身構造 1顱　2脊椎　3腦髓　4脊髓　5神經　6胸　7鼻　8口　9氣管　10肋骨　11肺　12心　13食管　14肝　15胃　16腎　17大腸　約膀胱等器官　人身之前部為動植物器官　後部為動物官

人身構造○分動植兩大部○腦及延髓為動物器官○神經為植物器官○脊髓為動物器官主知覺○植物器官主榮養○內臟各器為植物器官一方亢奮造血○臟器○（即骨髓）使生血以養腦○自來血藥力○一方助消化○利排泄○以健脾胃故能令頭暈者寧○眼花者明○肌瘦者肥○且其性質和平○甘適口○是以男女老幼○四時可服 大瓶二元 小瓶一元二角

上海四馬路五洲大藥房 總發行所 及各埠分號各大藥房均有出售

工部局佈告

為佈告事照得本局為維持公共租界治安秩序及保護安分良民起見特發警告如下（一）租界界線業已封閉如能證明有正當職業者外無論何人不准擅入或離去租界（二）於租界各處道路及公共地方一概不准聚集多人闖入有正當職業之人民不得在道路上或公共地方逗留並不得與煽惑擾亂之徒及其他惡黨混雜（三）凡安分良民夜間宜深居屋內保衛家奉令以武力解散道路上及公共地方羣衆之聚集違抗者必受傷害及損失（四）激動仇怨及擾亂治安之謠言切勿輕信如有散布謠言者定當罰辦（五）煽惑人心之傳單及載有擾亂治安文字之旗幟不准分布（六）本租界保衛隊經過時各項車輛及步行人均須退讓 上項警告仰諸色人等一體遵照毋違 西歷一九二四年十月十三日 總辦 魯和（3374）

墊江股匪幸擊散

四川墊江東西兩山素稱匪藪林深山險攻勦不易人民被害達於極點而近年戰爭不息政府不遑兼顧以致民無所告七月縣屬忠成案突來股匪四五千人姦擄燒殺勢將燎原闔縣民團官兵往攻不利益復鴟張然嗣陳蘭亭旅長接防於八月十九夜親率士卒乘匪不備一鼓破之斃匪徒數百奪獲槍支極多被擄紳士一律救出釋回餘匪四散現四境稍得安枕皆陳旅長之賜也 墊江公民啟（7607）

阿托方藥片

各埠各大藥房均有出售

阿托方藥片○為德國最著名之藥片力能止痛解熱專治尿酸關節炎○如偏頭痛○坐骨神經痛○淋毒性關節炎等症○一經試服無不藥到病除○功效如神○患病者○請速購服○方知言之不謬也○

注意 本行此藥每包上有雙魚商標牌貼

商標 各界明鑑 購時請認明 庶不致誤

德商先靈洋行謹白 上海江西路六十號 電話中央七零七三

凡士林

商標
白油膏 黃油膏

為萬應之珍品
專治刀傷火灼腫痛中暑皮膚各症以及喉痛傷風咳嗽兼治小兒胎毒家家宜備

各國大藥房及各洋貨店均有出售 美國紐約旦士寶公司監製 中國分行上海廣東路二號 旦士寶公司

上海匯豐銀行及虹口分行告白

本行額定股本洋五千萬元已收足股本洋二千萬元公積金英金四百五十萬鎊洋二千四百五十萬元○總行設香港分行設在廈門暹邏巴塔維亞孟買克而克搭廣州烟台可倫坡大連福州海防亨堡漢口哈爾濱伊羅伊羅意布軸化神戶爪哇、仰光、西貢、舊金山、上海、新嘉坡、沙喇倍約、升其伯、塔乃天津青島海參崴橫濱○各商存銀或流期或定期均請至本行面議○本行辦理一切銀行匯兌事宜○本行匯票可通至英倫及歐洲印度新金山美國中國日本等處各大通商碼頭 民國十三年四月一日（6170）

新到鮮明藍白日光曬圖紙

四川路A一百三十三號華泰洋行啟

蟫隱廬第十三期舊本書目出版

無論本埠外埠見索即奉 上海三馬路三九八號蟫隱廬書莊佈啓

沈製鏡面散

中外各國發明面上美容品及皮膚粗糙在上海發行者首推

為第一家（可查二十年前各報告白）曾得美國巴拿馬及中外各國博覽會賽會優等獎十餘次足證奇方靈藥 名副其實 奏（主治）雀斑·黃黑·粉刺·瘰粒·汗斑·酒刺·狐臊臭·皮膚粗糙等類功效最靈又製生髮膠 純用中國藥料 化學法製 無論病後產後脫髮均可包出新髮（價目）兩種同樣料每瓶洋五元單料價減半（寄郵）外埠郵匯郵票通用寄費另加（批發）直接特別優待 總發行所上海盆湯弄人壽堂藥室啓

平肝順氣肝氣散

本公司製肝氣散發行十年靈效卓著主治肝胃氣痛胸膈飽脹食積氣滯痞塊作痛惡心嘔吐等症功能平肝和胃順氣消滯 平常每次飯後服一包能健胃消食 定價大盒四十包每日服三次發時服下二包重者服四包售洋二元中盒念二包售洋一元小盒十包售洋五角外埠函購郵票十足收用並奉送胃病治療說明書 函索即寄 杭州清河坊巷內後市街口大生製藥公司總發行上海南京路中盆湯弄口大生製藥公司●分

有正書局新出

趙撝叔字屏
每堂四幅 定價大洋二元四角

北魏鄭道昭書、北魏鄭羲碑、（一）俱備（二）陳徐陵文（三）以上趙撝叔先生以為皆得意之筆就用宜紙影印與原本毫無異綾裱者外加實洋一元六角

趙撝叔七言大對聯
石潭白魚自出沒
草屋老樹相因依
每對大洋六角

時報汽車週刊

汽車周刊投稿新規定

㊀本欄歡迎各種關於汽車之稿件。茲分等改酬如下
（論說）特等一元。一等五角。鉅製長篇。則以每千字酬洋一元計算。
（新聞）（二）三角。（三）二角。（四）一角。
關於汽車利益之畫稿。及有價值之攝影。計酬一等一元。二等五角。三等二角。
㊀投稿諸君。於每篇下。必署名蓋章。否則即當去酬論。以昭鄭重。
㊀陽曆月底。由會計部將酬彙結後。披露投稿諸君姓名於本報上。投稿諸君。即蓋用原圖章。向會計部支取。章不符者。恕不照發。俾免誤領。
㊀本報領酬期。仿照郵章。以發表後六個月爲限。逾限恕不展期。
㊀自登報日起實行。

戰事與築路

（王憲煦）

兵。凶事也。佳兵不祥。古有明訓。乃十數年來。所謂軍閥者。無不以擁有重兵。而以侵城奪地爲能事。他姑不言。其近者如桂省之沈陸。粵省之孫陳。……最近者如數星期前所發生之浙蘇戰爭。戰敗者。果人人知爲吾輩小民。而實尙有一與有連帶關係者。即關係根本救國之修築道路是。其原因共有六端。茲縷述如次。

㊀兵士末由以代工也　自修築道路聲浪澎湃而後。其實行者。大抵皆以兵代工。良因修築道路之事。固惟以兵士代工。始能收事半功倍之效。——予於前者民生周刊所撰兵工與築路文中。固已嘗詳抒述其種切。閱者非盡健忘。當猶能記憶及之。然而今戰矣。戰爭之道。雖不貴兵多。而要須有相當能力。及其預備。換言之。即縱不必悉數以開赴前敵。而除須以若干開赴前敵外。尙須以若干作爲預備。作爲預備者。秣馬厲兵。在事實上既無暇再從事修築道路。則開赴前敵者。折衝禦侮。自更末由以修築道路之事。責成之矣

㊁的欵末由以提用也　語云。巧婦不能爲無米之炊。兵工築路。其費用雖可大爲節減。而究不能不名一錢。故如吾浙因修築省道。而有偶徵捲煙特稅之舉。其意誠甚完善也。然而今因不幸而蹶戰神下降。軍用浩繁。在吾人之民富有者。爲輸將起見。尙當酌量資助。況係屬於彼公帑之捲煙特稅。……故縱兵工築路。尙在進行。而以的欵末由提用之故。亦不得不暫告中輟。言之殊憾憾也。

㊂官廳末由以負責也　修築道路。爲庶政之一。在平時固應由主管官廳。負其責任。而在戰時。則軍事旁午。諸凡教育實業等重要行政。尙難免有停頓之虞。況庶政—修築道路乎。

㊃人民末由以贊助也　諺有之。上行下效。又有之。上有好者。下必有甚焉者矣。修築道路。亦猶是也。故使官廳。而以戰爭。末由負一切之職。則人民自更末由爲熱烈之贊助。不但此也。地方而遇有戰事。則甚者閭里爲墟。其次者亦不免於殞尾流離。閭里爲墟者。不必說。殞尾流離者。謀生尙不暇。其何能計及彼與謀生毫無直接關係之修築道路。故即謂有官廳以負一切之職責。而人民以痛巨創深。無論何如。總須經若干時日。使未戰前現狀恢復後。始能黽勉從事可勝慨哉。

㊄資本末由以籌集也　此端。與上述兩端。有連帶關係。而進一步言。則僅逢戰事發生。其波及處。銀根未有不加緊者。如日前吾杭現水之因戰事發生。逐步增漲至十元餘。即其明証。夫以如是巨大之現水。則有現欵者。方謀從中漁利之不暇。而謂能仍汲汲籌集。以爲築路之資本。世寧有是理耶。

㊅工匠末由以招募也　招募工匠。雖須經費。而使無工匠可招可募。則即有大宗之經費。亦屬徒然。請予不信。請觀吾浙紳商耆子才等。所修築之餘武路餘臨路等。其經費早經籌集。而以現下軍事未艾。拉夫慘劇。即在省垣。尙不能免。至一般工匠。即已聞招募者。亦相率告退。停止進行。能無憾歟。

基此種種。可知戰事。實亦爲提倡築路前途之絕大障礙。吾人提倡築路。具有同願。務當先消弭戰事。然而消弭戰事。又實以築路爲根本辦法。故欲消弭戰事其責任還在吾人之忍痛提倡築路。勉旃。勉旃。

論中國汽車發達遲緩之原因

（琪亭）

中國汽車之發達。目前較之既往。已可謂蒸蒸日上。大有一日千里之槪。然較之美國。則相懸天壤矣。考其原因。中國市政人材缺乏。雖有熱心提倡築路。究不免有下列之棘手。㊀人民不知汽車利益之所在。㊁國中不立市政基金。㊂無專長駕駛之人材。㊃無推廣之智力。㊄營私作用。㊅不取評論界之言論。人民不知汽車利益。是爲人民之智識萌蔽。而負有開導人民者。無責任心。國中無市政基金。是爲中國不重市政

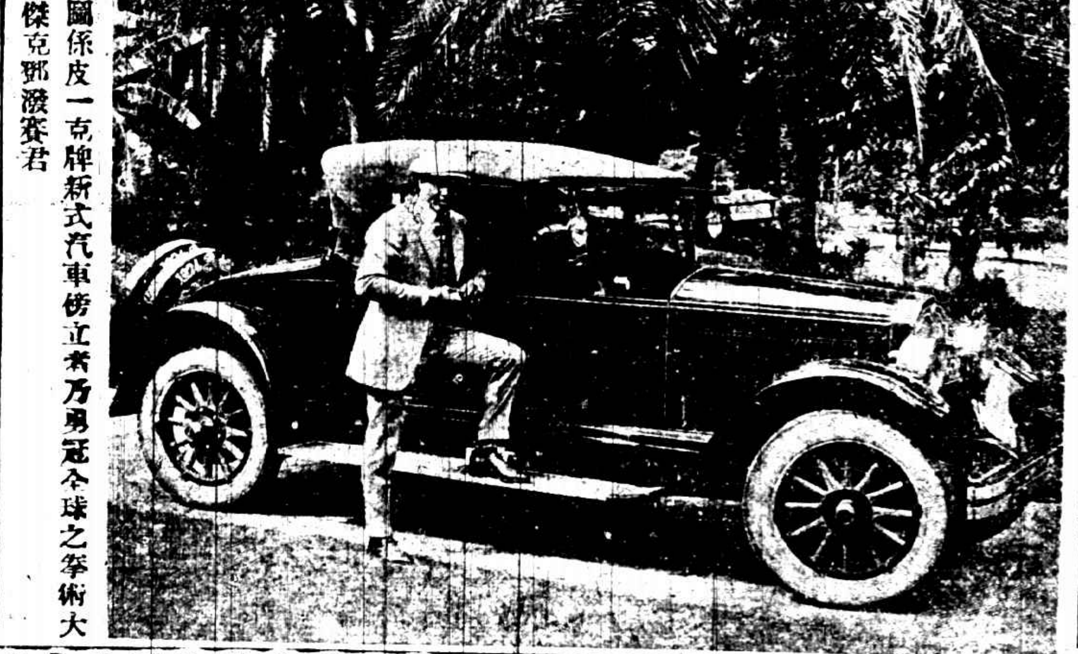

是圖係皮一克牌新式汽車傍立者乃勇冠全球之拳術大家傑克鄧潑賽君

視若市政與國際無甚關係。無專長駕駛人材。是爲忽於研究。無推廣之智力。是爲不善宣傳。營私自用。是爲私利之心重。則永謀取公共幸福之一日。不取評論界之言論。是爲進步不神速之弱點。綜上六缺點。統爲吾國汽車不發達之原因。此外吾國人猶有一大弊。不論作何項事業。先預計之利所在。然後方始着手。絕不先求推廣之效力。此爲吾國實業界終無起色之一日也。是以評論界常議其用心太狹。不能如外國人之深遠。不觀夫外人之貿易。如顏料、紙煙、化裝品、藥品等。先贈人試用。使人知其貨之美。將來銷路。自能日益暢旺。此猶喻吾國之汽車界。往往有某處合資興築路之舉。事先條分縷晰。開列支用之多寡。又預計將來所賺若何。似若利途即在目前。此其計畫。余每笑其爲神算。蓋無論作何項事業。猶如灌溉花木不先培植得當。如何有日後葱籠嫣豔耶。如希冀吾國汽車發達之將來。是宜先知悉上述種種。立正諸弊。更宜知悉汽車發達。與人民心理之趨向。取諸評論界之言論。然或可收利甚速也。此外當陳請當事。迅早預備市政基金。以便築路之舉。一面籌宣傳力。使人民心理均知汽車與社會之利用。宜知汽車匪祇暢達交通。尤可以防患弭盜。如美國聯合市政密於邇來盜案之多。特向海雷汽車公司。定製武裝捕盜摩托腳踏車十五輛。集印度兵十五名。加以訓練。一有盜警。立即出發。使盜不致兔脫。吾國如可仿行。則將來盜風自能消弭。又美國新近更發明一種雙坦克汽車。用以防禦火警。效力其宏。且極輕便靈敏。激射力之遠。排水量之巨。雖最大之火災。以此車二輛。同時灌救。十五分鐘。立即熄滅。吾國如可仿行。則火患亦自可無慮。美國通行汽車。於人煙稠密之區。據最精密之統計。平均每小時。約有一千輛之載重汽車經過。而人民之態度。從未聞偶生惰厭。是知美國人民之心理。已視汽車與國際關係至切。與人民幸福至重。而關於汽車機械之弱點。無不徹底研究。此等預聞。不獨報紙稱揚。即全球人民。亦無不交相贊美。吾所望吾國汽車界。雖不敢相與頡頏。苟能從事摹仿。得其經緯所在。則發達之日。可立待也。（特）

對於租界駛行公共汽車發生之問題

（白雲）

於今滬上商業日繁。人口自衆。惟交通事業。尙未完備。居民所恃以代步者。首賴人力車電車而已。但以人力車與電車與人民往來道途者爲比率。其不敷應用。居滬年久之人咸能吐述。無可諱飾。或有向日汽車往來於途。絡繹不絕。亦不可不謂交通上之一大補助。一大便利。余曰否否。何則。上海汽車。幾達萬輛。論其數目。不可謂不多。實際情形觀察之。大該可分四類。㊀運貨汽車。當然人民完無關係。專以運貨而已。㊁公事汽車。如救火汽車捕房汽車。用之公事。非可以代步者也。㊂私人汽車。大抵以資財之關係。決非中等人所能具。㊃出租汽車。雖則公衆居民可以乘坐。但車價極昂。以每小時計。需費三元至五元之譜。夫中國人民生計困難。豈能人人有此閒錢租乘品價之汽車而以此代步者耶。是故亦非解決交通困難問題之善法也。今滬上人士有租界公共汽車之組織。是誠交通上之一大補助。若夫租界熱鬧異常。公衆交通之設備。不能與商業戶口相挈並進。非特窒礙將來市面發展。且於市民安全關係。至深且密。故公共汽車之適用於海上。固不待贅述之矣。亦人士善解上海交通困難問題也。聞已早經工部局之允許。並設法助其成功。定名曰中國公共汽車公司。（China General Omnibus Company）現已訂購公共汽車多輛。擬於十月底前。將其汽車之一部份。先行試行。容再決定其他路線。預計至十一月間。將有汽車四十輛可以行駛。車中設座位二十八個。駕駛者係俄人。座位不分等級。車費一律。自黃浦灘至海格路。大槪二角。以五分爲起碼。車價多少。以路程之遠近而定。所用車票。上印有站數。與電車票式略同。乘客購至某站。即由售票人在某站數上戳穿一空。車中並懸路程表一幅。以便乘客易於檢查。按程付資。法至善也。茲先錄其現擬實行之路線九條如下。

第一路　自四川路。經北四川路至狄思威爾路。約有一里半之路程。

第二路　自北四川路底及狄思威爾路交叉處。沿江灣路進行。約過虹口公園四份之一里許止轉回。

第三路　自四川路至狄思威爾路。約有一里之程。然後折回。

第四路　自黃浦灘。經百老滙路茂海路。然後由東西華德路。回至黃浦灘。

第五路　自楊樹浦路。經百老滙路兆豐路東鴨綠路。而至狄思威爾路。與第二路銜接。然後折回

第六路　自河南路。經界路北山西路愛而近路。再由北河南路。回至河南路。

第七路　自福州路西藏路北京路至黃浦灘。然後折回

第八路　自北京路。西藏路愛文義路。或自克路卡德路而至靜安寺路折回。

第九路　自愛多亞路至福煦路。然後折回。

綜以鄙見所及。對於本埠通行公共汽車發生數種問題。爲述如後。以作一小小貢獻。亦即我所希望於公衆

JEWETT SPECIAL
A Thrifty Six Built by Paige

數十萬車主之讚揚

強六汽缸汽車能使引擎更有力量行動穩提快慢自如故總車者駛行往來彌不如意興趣無窮此種優點非四汽缸之汽車所能有也裘惠得汽車內部之構造精細絕倫堪稱機機工程弁獨步故有一車可用極長之年限而不敞者且裘惠得車雖從最强之六汽缸引擎而取價與四汽缸汽車不相上下故裘點得出世之第一年銷數竟超出五並至今日則同聲讚獨者已數十萬人奕

遠東總經理 上海愛多亞路四川路轉角 馬迪汽車公司 電話中央三三六

裘惠得汽車

Mark L. Moody Inc.

裘惠得汽車

After We Sell-We Serve

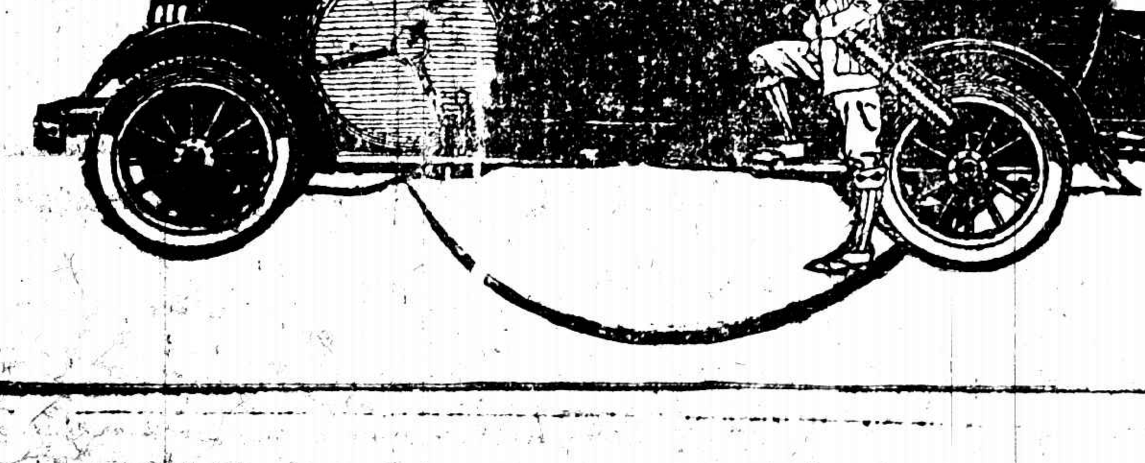

Studebaker

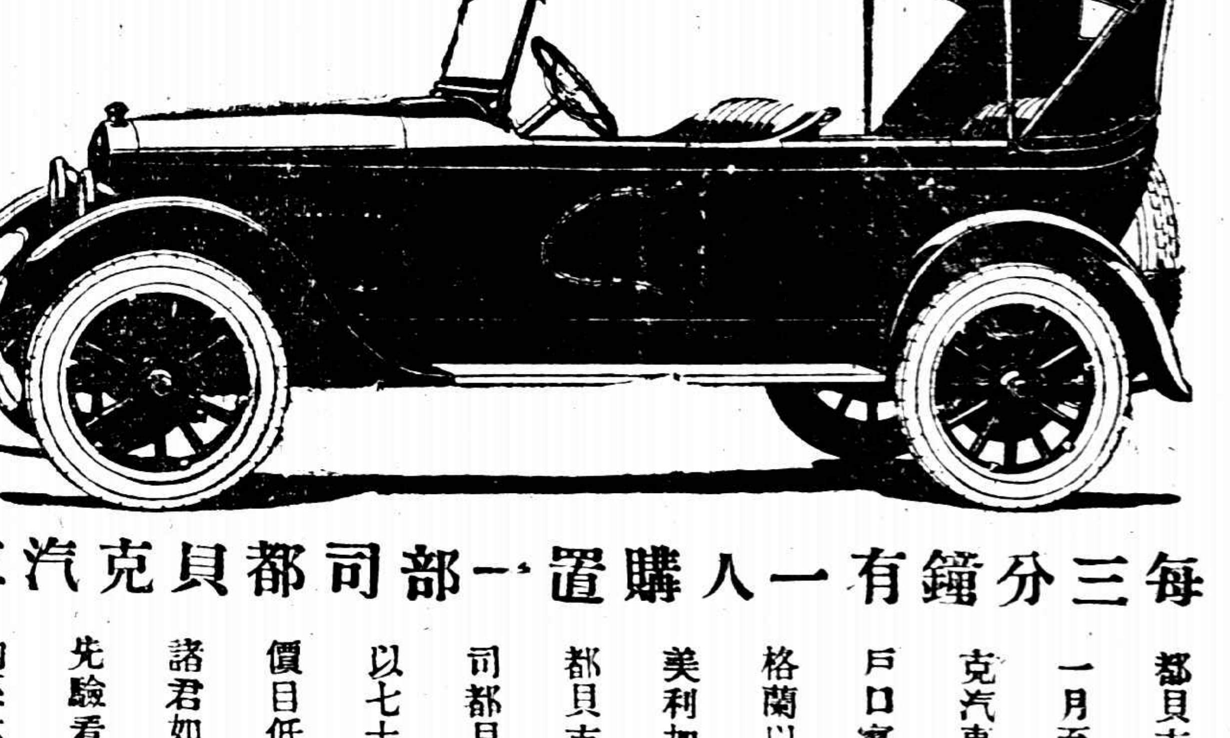

每三分鐘有一人購置一部司都貝克汽車

每一三分鐘之時間卽有一人購置司都貝克汽車一部於一千九百念三年一月至八月八個月中共售出司都貝克汽車十一萬〇五百四十部

戶口寥落如澳大利亞人烟稠密如英格蘭以及由紐約至舊金山直至南阿美利加洲及全球各埠均紛紛購置司都貝克汽車

司都貝克牌子之暢銷本不足驚異蓋以七十二年之老牌子加以構造完備價目低廉有以使之然也

諸君如欲購置一座司都貝克汽車請先驗看是否係十三號牌子因此牌子均係六汽缸機件而且裝璜美麗式樣俱備儘由購客選擇也

上海龍飛馬車汽車公司

靜安寺路三十六號　電話西一·六·四·一·二·三

汽車之通行者也。

㈠執事問題　執事者。專指車中職員。與公司中執事非本篇所論及也。車中職員。大約可分三類。一曰司機人。二曰買票人。三曰查票人。以上三種職員。均爲公共汽車中不可缺少之職員。按司機者。專掌司機之職。而賣票者。一方售票。一方招顧乘客上落車。查票者。僅司查票而已。夫此三人。對於路上行人。上下乘客。實有切膚之關係在焉。而公司中極應嚴厲考查。其行爲如何。其有嗜好否。能使乘客滿意否。如能一一合格。方始可以任用。反之。百弊叢生。與乘客利害。公司營業。致有莫大關係。茲請以上三種職員之職務。分述如後。

(甲)司機人　於今滬上一隅。汽車肇禍報章日有記載。行路之難。可達極點。誠如工部局警告行人之言曰。「馬路如虎口。」故穿過馬路。偶不慎心。危險立至。小致傷身。成永世殘廢。大致饑斃。即爲輪下之鬼。然則肇禍之初。過在行人歟。抑在汽車夫歟。細究其故。不外車夫毫無人格。視人命如同兒戲。或因飲酒過量。或因喜出風頭。出其奇才。由之種種禍事。勢所難免。故余對於該公司。不問其是否俄人司機。須有細密之考試。已如前述。大凡司機者之職務。在行駛時。應注意路人之生命。切不可開足馬力。在停車開車時。當留意上下乘客。乘客全上車。方始可以開駛。停車之時。不可立停。致使乘客奪立不定。至於煙酒等物。絕對不可私吸。

(乙)賣票人　賣票人之考查。亦如前述。但售票人應俱和藹可親之面容。使買票者極爲滿意。客有路程方面詢問者。亦應詳爲解說。到站時乘客上落未齊。不可即命司機人開車。致肇意外之禍。(按此種現象。電車中極多。)車未到站。應呼某站將到。或下站某站。車已到站。高呼某站已到。每站當有如此舉動。方合其職。而乘客不致誤地。此法極善。抑亦賣票人應盡之職也。

(丙)查票人　查票人專查乘客車票。而售票者有措油之弊否。及有不利於乘客之越軌行爲否。故查票人兼有管理車務之職。如客有所詢者。亦當詳爲答覆。此二者。均爲查票之職。

㈡乘客問題　車中乘客。章程應有一定規定。不可過多。達其適當人數而後止。否則乘客一多。難使乘客安適。而小賊不去之類。因車中之擁擠。施行其扒手本領。其因一也。車中滿乘乘客。空氣汚濁。發痧等事。勢所不免。其因二也。上述二端。均爲乘客自身問題計。公司應加以原諒。嚴厲限止乘客。勿步電車之後塵。此爲乘坐公共汽車諸君所厚望於公司中也。以上二個問題。雖極普通。倘能按此實行。租界交通或能因此漸入佳境。爲地方計。交通上一大補助。爲人民計。價廉坐美。不致受電車人多之苦。何樂不爲。爲公司計。營業方面。盈利二字。定操左劵。租界交通萬幸。人民萬幸。記者每見城南商人雲集。人口山積。惟交通事業。尚未十分發達。深願南市關心交通諸公。繼續創辦公共汽車。惟力是圖。富者出其資。貧者出其力。間以日夜。則終有成功之一日。於公司則有利。於人民則有益。事宜從速。豈可再緩。然其所以合社會人民心理者。因節省金錢與時間之故耳。

創辦汽車之我見　(棟臣)

創辦汽車。自有路政人士喜談。何毋庸外人嘵嘵也。然一得之愚。不敢自歸。良以芻蕘之言。聖人擇焉。故敢獻其愚誠。以備路政人士之采納焉。茲將意想所及。列之於下。

㈠我國民智閉塞。不知通汽車之利益。故有通汽車奪小民生計之語。此皆揣摹影響。而不審於事實者也。故旁路之人。必出死力以相撓。苟在何處築路。宜就地先招股分。不得則以商股充之。其築路人工。路旁巡役。與夫搬卸貨物。伺應旅客。均先招用。近地之人不足。則另募以補之。以爲拓民生計之明証。夫土著之人。耳目易周。呼應易靈。且一人業此。足化十人。十人足化百人。推而至於無窮。則不費財而民心大附。此要結於無形之術也。

㈡汽車既興。我國既無汽車之工廠。勢必購自外國。轉運既需時日。利權復又外溢。我國材鐵充盈。人力省嗇。亟宜籌資設工廠。聘請外洋專門技師。以資製造。數年之後。庶可自造自修。不至授柄於人。較之購自外洋。既省運費。又免緩急不時之虞。不獨免利權之外溢。而民生亦於此有賴焉。

㈢各站之外。宜設總站。蓋所以綱領庶事。糾察庶職也。凡用人未用必考之。既用必察之。其勤職務者。增其薪。役二十五年者。則終身廩之。凡掌財出有簿。入有票。而斂散不主於一司。則利權不專。凡會財月有要。歲有會。而出納之數。統屬於一司。則盈虧立見。此其大小相維。出入相制。所由百事成而庶職舉也。他如嚴定章程以杜營私。設專職以司職守。公司股分。宜禁售與洋人。非惟預防流弊也。保中國自主之權。當如此也。管見如是。質之高明。以爲何如。(一)

修築碎石路淺說　(青氣)

修築道路的舖面材料。在今歐美各國。已都採用土瀝青了。但是在我中國。修築伊始。對於土瀝青三個字。一般人還不能完全了解。自不能和歐美各國。一概而論。就是將他種的舖面材料。悉棄腦後。不去講求他。

他種的舖面材料。是什麼呢。木啊。磚啊。青石啊。和碎石啊。……都是很普通的。但是要以碎石爲最普通。他的修築時。應注意事項共有六端。茲分述如後

㈠路床上的各種植物。應該要拔除淨盡。

㈡基礎要採用小石。粗砂是也好的。

㈢填充物。也應該要採用小石和砂等。

㈣地盤須要經充分的碾壓。

㈤地下排水。比較用土瀝青。尤要注意。

㈥所用碎石。不可和泥黏土及土壤等。相攙雜。

至於他的形狀。以立方形爲最適當。大小須要看用石的性質。如同花崗岩啊。最大不可過一英寸半。石灰岩啊。須要在一英寸半以外二英寸以內。因爲花崗岩硬度高。而缺少黏着力。石灰岩是適相反對的哩。(二)

著名汽車賽跑家逝世　(元)

美國著名汽車賽跑家雷斯泰。Mr. Dario Resta有快王Speed King之目。凡曾與渠比賽者。無不稱其神勇。此次九月三號在麻省白洛克林比賽時。意欲勝過上次之成績。特開足最速率。每小時行一百二十九英里時。車身忽然爆烈。衝至二百碼以外。火光融融。雷氏亦拋出車外而死。亦云慘矣。(三)

公共汽車通車後之便利　(玄植)

轟動一時之公共汽車。已於國慶前一日開始營業。先行第九路。往來黃浦灘靜安寺路一帶。中經愛多亞路福煦路。共分五站。車費每站五分。惟不收銅元。若逃找價。公司中另製一種銅幣代之。而辦法亦甚完美。凡乘車者。均有座位。而無長立之苦。故乘客頗爲發達。一時咸稱便利云。(三)

性情怪僻之汽車夫　(非非)

美國福特汽車公司。有一汽車夫。姓霍龍名華生。爲華盛頓大學文科學士。其父爲紐約銀行經理。其叔伯皆爲目下美國政界中主要人物。其家庭之富貴。不想可知。但霍龍華生君寧願在該行爲汽車夫。雖經其父母姊弟數四慫慂。然霍龍華生總置諸不理。噫。如霍龍華生君之性情。可謂怪僻極矣。抑別有懷抱歟。(三)

柯達油之新發明　(非非)

美國来歇根大學理化科教授郁里發生碩士。新近發明一種柯達油。(Coda Oil)據云。此種柯達油係波士煤屑。陽氣。與夫柯士桐油之融化物。其功用及性質均與汽油(Gasoline)相同。惟其價值。則非常低廉。故日今美國各汽車公司。已齊用此種新發明之柯達油云。(四)

豫省汽車路延長　(亦我)

豫東豫南之長途汽車。雖開辦多日。然亦不甚發達。今吳巡閱使。有鑒於此。乃極力提倡。已於日前往津滬各處置備汽車。現又命人至豫省東南。購買荒地。以延長汽車路線。大概不日即可動工云。(四)

洛漢汽車近訊　(靜暉)

洛陽漢口間之汽車道。業已開始修築。計分四大段。襄陽荊州間爲第一段。漢口沙洋間爲第二段。南陽襄樊間爲第三段。南陽洛陽間爲第四段。分段招工投標預計半年內即可通車云。(四)

禹臨汽車之新章　(靜暉)

禹(禹城)臨(臨清)汽車原係隔日開駛。該公司爲利便商民起見。自本月十五日起。改爲每日開行。其時間如左、

自禹城開　上午六時三十分　臨清到十二時

自臨清開　上午七時　禹城到下午一時

(四)

汽車路亦有發行紙幣權？(靜暉)

煙濰汽車公司。因搭客買票。裡外找零。概用銅元。殊形不便。特印刷一宗銀元票。分一角二角三角五角一元五種。專爲買票時兌換找零之用。已於日內開始發行矣。(四)

留四汽車新定車價　(紅俠山人)

杭縣留下至四鄉汽車路。已有購汽車一輛。訂期通車。其價已經議定。茲探如下。四鄉起周家浦至良塢一角。至淩家橋一角六分。至轉塘二角二分。至桐塢三角二分。至留下四角四分云。

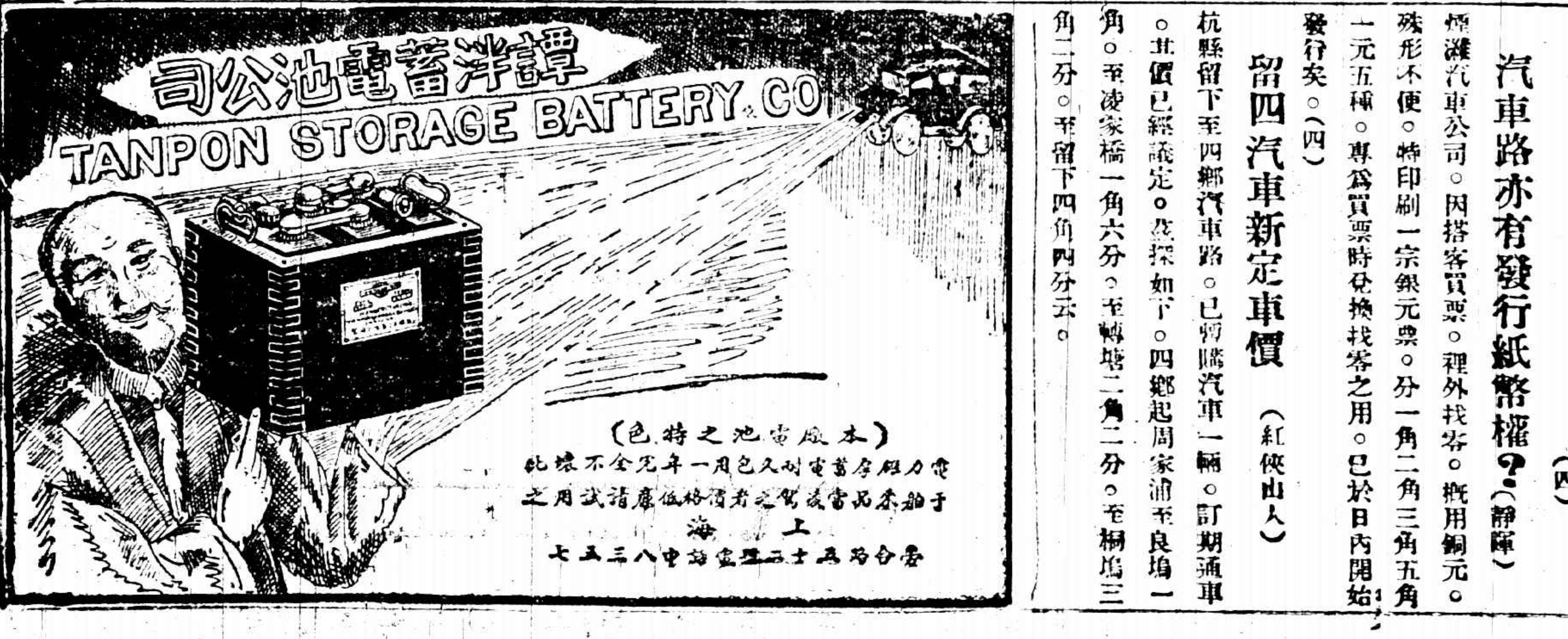

各埠藥房均有出售每瓶一元五角每打十五元　上海江西路七十一號兜安氏西藥公司啓

本埠新聞

昨日華界各地之景象

▲新龍華羅店南翔眞茹等處發生搶刦

▲昨日南市之虛驚　日來華界秩序、雖由警所方面維持、並無軍隊滋擾情事發生、但居民恐慌、達於極點、計前昨兩日之遷避租界者、擊帶箱籠、其忙迫不亞於戰前、又因前線退歸軍隊、麕集斜橋一帶者甚多、故大東門老北門及西門一帶商店、都紛紛閉門歇業、居民見此景象、未免又起恐慌、至南車站方面、則有兵士拍賣軍用皮鞋及碗盞等軍用什物、售價極廉、故一般貧民紛紛購買云、

又訊、昨日午後有多數之軍隊、均從各處前線來滬後、內中有少數之兵士、在西門外南碼頭等處、購買衣服鞋帽、並向押店以軍服軍毯等恃强押質銀洋數元、或數十元不等、並在沿途出賣軍中用品者、陸家浜三角街慶興押店、亦有兩兵士以槍械軍用品强欲質鈔、該店婉言却之不服、當場用槍示威、該店情急即報崗警到來調停、旣而給以洋銀數元始去、未幾又至附近處購取衣服、無如聚觀之人、頗爲擁擠、因之被擠後、衆情惶恐、紛紛四面奔逃、一時各處商店發生誤會、頃刻一律閉市、故自南碼頭以達大小東門民國路華法交界地點之店家、相繼閉門收市、後經該管一區一分所劉署員聞信後、立偕稽巡官、率領通班長警、一律武裝出外、從事彈壓、當向各店家傳諭、切勿誤會發生驚恐、應速照常營業、至地方防務、自有當地警察担任切實保護、衆心始安、保衛團出防按段武裝巡邏、實力維護後、始陸續開市、

又訊、南市方面、昨日尙屬平靜、惟下午二時半、南陽橋某煙紙店、有數兵士因爭角子爭執、致附近一帶商店、忽然相率閉市、一時民國路中華路及華法接壤處之法大馬路各橫街店舖先後效行、

▲閘北秩序尙安　閘北地當衝要、各路退軍、莫不經由北站、前夜地方治安、係由各區警察及閘北保衛團、實行防護、又據新驛路處等之聯軍將校義勇團亦分布守衛、故秩序尙安、昨夜仍由警察保衛團義勇團防衛、可望無虞云、

又訊、盧何去後、南翔瀏河等處軍隊、分乘火車退回上海、閘北適當其衝、所有會館公所寺院庵觀廟宇等、均滿駐兵士、聽候收束、大統路閘北慈善團內駐有陸軍混成旅第一營、向駐裴家橋、現由黃渡前敵退回之兵士約四百餘名、仍由營長張良驤統率、先駐中興路嘉郡旅館、於昨午二時當由該團主任王彬彥與張營長接洽後、暫允借住、供給食宿、該營紀律尙好、駐防閘北有年、與當地紳士感情素洽、現均安居團內、不准出外、以免商民見而驚惶、昨日閘北商市並無驚擾情事、商店照常營業、閘北市董沈聯芳王彬彥、終日在外、四出維持、頗著勤勞云、

又訊、昨日黃渡方面、戰事已停、北火車站、陸續有兵士退回、大概以隸於第十師者爲多、據閘北華界華安坊後、已有人設立機關、收買槍械、凡兵士繳槍及制服者、均給以洋二十元、此項機關、究爲何人設立、則尙未查明、至退回持械之兵、則俱在寶山路商務印書館暫時收容云、

又訊、昨午寶山縣馮寄哉知事、趁車來滬、當至閘北地方自治會、及保衛團、與紳士徐乾麟王彬彥尹邨夫等、而商地方要事及閘北治安問題、結果暫由各區警察與保衛團共維秩序、以安人心、馮知事至四時遄返寶山云、

▲徐家滙現狀之觀察　十四日本社記者至徐家滙觀察一切、述其現狀如下、㈠法人之防範　沿徐家滙路之豐林橋、謹記橋、天鑰橋、天主堂橋、均有法國武裝海軍及巡捕等駐守、天鑰橋滿佈鐵絲網及沙袋、交通斷絕、天主堂橋法兵較多、並置有鐵甲砲一尊、㈡市面　各商店均照常營業、茶樓酒肆、更利市三倍、㈢難民　十三日新龍華及謹記路一帶發生刦案、居民紛紛逃避、十四日漕河涇又發生槍刦、故下午由該地避難來滬者更多、箱籠包裹、滿載道途、㈣傷兵　下午四時許有傷兵數人、過天主堂橋、欲入租界、經法兵搜索後、解其服裝、始准放行、㈤外人住宅　沿姚主教路徐家滙路一帶之外人住宅、均高懸法國旗幟、

▲羅店前晚發生搶刦　昨有自羅店逃滬者言、據云前日(十三日)羅店方面、到有嘉定退出之兵士一營、經過該鎭、尙能相安無事、至晚間續到三千餘人、則大肆刦掠、並焚燬房屋二處、損失甚鉅、

▲南翔眞茹被刦一空　南翔、眞茹、昨日大軍雲集、各方統率無人、遂發生兵士搶刦、自前晚迄昨日下午猶未息止、又訊、昨(十四)日下午、據南翔報告消息、㈠蘇軍昨日(十四)上午已抵南翔、在南翔車站進擊退却之聯軍、因聯軍未還擊、戰事暫停、㈡南翔西南北三處、均被軍隊搶掠、人心異常惶恐、㈢聯軍有數千人退回上海、狀甚忙碌、㈣有紳士數人、向蘇軍要求維持地方秩序、並保護紅十字會人員、又昨日有由眞茹逃難抵滬者、述及該處近況、謂昨(十三日)下午、北新涇一帶發生搶刦等事、入夜眞茹鎭上亦繼續被搶、居民以秩序混亂、紛紛由小沙渡逃避來滬、情形甚屬狼狽、

▲滬西方面之現況　滬南方面、自盧何下野後、西路聯軍紛紛退往北新涇一帶、其數約在三千以上、地方居民恐慌特甚、紛往犒勞、以杜其變、幸長官指揮有方、槍刦等事、均未所聞、現在該項軍隊、靜候日內解決、若再延遲、則意外行動在所不免、而華租兩界交界處、幸有外國水兵登陸保護、故地方亦頗平安云、

▲浦東及滬南之情形　所駐浦東六里橋之兵隊、業已解散、上南汽車站、十三日晚本有聯軍數十人駐守站旁、搜檢行人、十四日晨七時、亦已他去、浦西之董家渡及十六舖、均由武裝華警維持秩序、

浦東洋涇市經董劉韻笙潘作臣、以時局驟變地方震驚、連日連商請各保衛團團長督隊出防外、又與各警區署長署員地方治安、三區曾署長允予照常服務、會同各分署署員及游巡騎巡兩隊長、督率長警嚴密巡邏、並於沿浦各渡口、撥派雙崗荷槍實彈、如有散兵入境、即令繳械、以資保衛、

浦東爛泥渡人心恐慌、市面蕭條、街上行人稀少、錦昌濟宏兩當舖、均以時局驟變恐遭意外、故自昨日始、將所存之當貨悉數運入租界、門口張貼字條、暫行止當字樣、一般貧民携物往典者、莫不望門興嗟、以致人心愈益恐慌、

浦東爛泥渡太古公司碼頭、昨有棄槍兵士三名携帶衣包、被駐該巡警扣留、帶入三區警署、聽候訊明發落、

又訊、昨據浦東三林塘有人來滬、述及昨午四時許、在三林塘某破屋內忽來兵士五六十人、鄉人恐有搶刦、均紛紛逃避、而兵士知有誤會、即高聲呼曰、不要逃、我們來此保護地方、鄉人聞語、始漸漸聚集、見此等兵士、多穿深灰色制服、身上滿裝子彈、並有旗幟一面、係藍底白字、上書一大史字、衆始知悉史俊玉部下之皖軍、約有一時許、即沿浜向南而去云、

▲吳淞秩序安寧　昨有吳淞來滬之某君、據云吳淞昨日秩序甚爲安寧、雖有少數兵士閒往、但無騷擾情事、外傳吳淞尙有直兵一千八百名開抵淞口、係屬不確、

▲浦南　浦南新橋三官堂西新市一帶駐防之聯軍、昨聞盧何出走、乃紛紛拔隊退却渡浦往閔行至浦東、而所駐何嘉淼部下水營、則散往漕家滙航頭新場等處、謠傳擬向當地紳商借餉云、以致各鎭人民異常驚恐、中人之家紛紛遷避來滬、

▲川沙　川沙縣自龍港地方接近海濱、以前由聯軍派有大軍在彼駐防、夏歷本月十四日晨、已經上海聯軍司令部悉數抽調赴申、現在川沙地方治安、由保衛團與救火會擔任出防負責、一面經川沙縣知事稟詳上台、請派兵來川防護、

租界保護治安情形

▲公共租界之防務　盧何於前日(十三)相率離滬、局勢劇變、領事團恐危害租界治安、召集緊急會議之下、咨照各國聯軍艦隊司令、及萬國商團司令、調遣陸戰隊、商團、全體出防、代理總巡强森、亦即通令各捕房、中西印馬步各巡、一律武裝、四出巡邏、故前日租界居民、雖亦恐慌、然因保衛周密、故秩序如常、迨至下午六時許、即將鋼絲木架、排列於華租交界之處、斷絕交通、如係正當而有執業之執有通行證者、尙能來往、及至九時、則無論何人、均不許通過、英美電車公司、行駛各路之電車、前晚十時之後、亦已停駛、其海軍陸戰隊、及西團之總司令、昨晨皆各發出子彈、砲彈甚夥、用汽車運往滬西、及北浙江路、界路口、北四川路等處、每一防區、約有五六百箱、以備不虞、而華租交界處所置之鋼絲木架、昨日自晨至暮、祇略移動、放出小路一條、容人出入、惟此項木架、不敷分佈、昨尙在增製木架、而駐守之海軍陸戰隊、商團巡捕等、檢查極嚴、各種車輛經過、皆須停止、候查驗後、始可放行、雖十餘齡之孩童進出、亦須搜檢、惟婦女則免檢查、如其人由華界而至租界、隨帶有箱籠包裹、則概須送入捕房、以防擾亂之徒、夾帶危險、及干禁之物品也、昨日由華界避入租界之人仍衆多、凡租界有親友者、則寄宿其家、住于大小各客棧者亦屬不少、前晚之無親戚在租界者、及貧民、竟有露宿于內地馬路旁者、工部局在楊樹浦所設之極大收容所、若華界方面之危險程度、不再增高、當不致有人投所避難、前昨兩日、前線兵士、陸續退回閘北、有潰兵竄入租界、但即被捕、惟兩日以來、向當舖押店典質衣物、甚爲擁擠、昨晚租界警備事宜、仍甚嚴密、團之中華隊、若閘北有極混亂狀態發生、則當立即派往維持秩序、會審公廨內所駐之商團、係預備接防者、故特闢一室、爲其憩息之所、其上級軍官、則乘汽車、時往各防區視察云、

▲法租界之防務　法總巡費沙禮德君、前日得悉盧何司令下野消息、立即下特別動員令、傳諭全體義勇隊、會同法兵艦陸戰隊數百名、攜帶鐵甲砲車兩輛、分往徐家滙等處、嚴行駐防、並將天鑰等小橋拆卸、並在租界方面、加打木樁、上繫鐵絲網、以防潰兵竄入界內、所有逃入界內之難民、須由法兵檢查行李、恐有夾帶危險品物、又法捕房總巡石維也君、以界內原有之中西巡捕、不敷差遣、爰於前晚起、招添中西特別巡捕六七十名、臂上繫有西文白布一方、腰佩實彈手槍、手持警棍、分往各捕房上差、並諭全體包探、不分晝夜、身藏實彈手槍、分往新老兩租界嚴行梭巡、以保居民、

▲潰兵之繳械　昨日上午、有聯軍排長一名、潰兵一名、竄入美租界海寗路甘肅路口、被西商義勇陸戰團員截獲、當搜出盒子砲一支、子彈數十發、遂分別拘解司令部、押送滙司捕房、捕頭略詰一過、諭飭一併押候解送公堂請辦、所有北四川路華租交界之崇業里、及北浙江路之華興坊德興里之弄口、自前晚九時起、用鐵絲網斷絕交通、而北浙江路之界路亦用鐵絲網木欄阻止交通、每一處並派西商義勇隊團員出防、致英美法電車公司五六七等路之電車、於十時後則不能通行云、

又訊、前日有楊化昭部下之潰兵李應宣、張丕難等、竄入租界海寗路、甘肅路、當被西商義勇隊截獲、搜出盒子砲一支、子彈四十八發、軍用電話一具、解入滙司捕房、昨解公堂、即據西商義勇隊員上堂、陳訴前情、並將解除被告之槍彈、呈案請究、詰之李應宣、供不知租界章程、誤入租界求售、而張丕難供詞畧同、經李襄讞得供、商諸美員副領事、以李應宣係屬過犯、判押西牢二禮拜、械彈沒收、張丕難押候禮拜四、查明再訊、

又訊、前日上午、有浙軍第十師便衣兵士王鴻章程連鑫、携帶軍用電話機九件、地雷機器六具、雇坐黃包車、行經新閘孟納拉路、及麥根路橋、被包探沈壽章、王金生查見、以其違章、當將拘獲、連同電話機等、一併拘入新閘捕房、昨晨解送公堂、投案稟明前情、並將電話機地雷機器呈案請究、詰之被告等、同供直隸人、在第十師充當兵士、昨奉營長命令、將電話機等、帶往龍華、路過租界云云、經陸襄讞核供、商諸美雅副領事、判決兩被告開釋、電話機炸藥等、暫存捕房候核、

▲外艦之行動　昨自盧總司令通電解除兵柄後、上海與見緊張、駐滬之外國各兵輪、有派駐在吳淞口者、即經命移駐到吳淞口、蓋以預備于緊急之時、可以隨時隨刻以實力保護租界上之治安也、至于各國之陸戰隊士兵除已經防守中外、今美國驅逐艦砲艦內、與英國之巡洋艦內、昨日臨時撥出一隊、共增兵額二百餘名、亦經派入陸戰隊之防守司令處調遣、而法國兵艦之羅里丑號、刻下已經任保護法界各馬路之保衛責任、故昨日已經移至法界前之本國海軍浮標處停泊、以利策應之迅速、各兵士今已一律不許離艦、

又訊、美國之駐滬兵艦中、有諾克斯號、原防在漢口中者、後因甬防吃緊、乃將該艦改派至寗波接防、以保衛其僑稱之人民、今因滬地須加厚增防艦隊之力、而甬地已趨平靖、故昨日已急電該艦即速返滬、故昨日該艦已奉命返申、即停駐吳淞口外矣、

又訊、日海軍陸戰隊因租界加防、昨由對馬艦備一小隊、又對於在租界外之日人公司中華皮革廠內外紡織、公司豐田紡織公司及同文書院等、均分派隊員、乘坐汽車前往保護云、

▲電車夜間之路程　公共租界電車、前昨日間、各路均照常駛行、前晚十時後、所有五路六路七路電車、均至芝罘路折回、八路至卡德路、由靜安寺路折回、昨晚六時後、海寗路方面、即佈設電網、電車至芝罘路停止、法租界方面、除五六兩路於晚間八時後、僅駛至西新橋、轉往盧家灣外、餘均照常駛行云、

路局方面之要訊

▲救險車受蘇軍砲擊　▲楊站長被兵士刦物　▲兵士退回絡繹不絕

▲路局救險車被蘇軍擊回　路局方面、於昨日上午八時駛往黃渡救險專車六輛、預備修復二十四號橋、以便早日行車、由車務總管克禮阿車務、機務兩處工程師、巡轄總管率領工匠小工五十餘人前往、車至黃渡西搖旗第六號道房附近、被蘇軍大隊瞥見疑爲公軍、即開放大砲機關鎗、並用步鎗前進、車頭附近流彈如雨下、知前進危險萬分、遂即急駛回滬、各路員俱埋伏車中、以避流彈、有二路員被彈擊去帽子、幸免於死、原車遂急駛返滬、至十二時許抵北站、據逃回之路員云、自黃渡至眞茹、蘇軍節節前進、約有一萬餘人、因無車輛、俱步行云、

▲南翔蘇軍昨擲炸彈　昨日上午十一時許南翔發現蘇軍飛機、在車站擲下兩顆炸彈、落在某車站旁、幸未炸裂、

▲老龍華車站站長被刦　老龍華車站楊站長臥室、於前晚(十三號)一時、突來潰兵六七名、闖入該站辦公室、搜索銀洋、再至臥室、將衣服之皮箱一只刦奪而逃、

▲第十師在北站設辦事處　代理第十師師長朱聲廣、因該師兵士紛紛由前線退回、特在北站設辦事處、並派副官一人、担任接洽事宜、

又訊、昨日北站、自上午六時至下午四時止、更形紛鬧、由黃渡、南翔、嘉定、開回軍隊、多至一萬餘人、月台上兵士擁擠不堪、紛紛搬物覓食、狀甚忙碌、自晨至暮、軍隊往來、絡繹於道、車站由第四師派兵維持秩序、非有司令部通行證、仍不得擱入站內、至下午形勢嚴重、車站鐵柵外、租界出入要口、俱用木馬堵塞、僅容一人出路、來往行人、俱加搜檢、嚴防潰兵混入、

▲昨日南站已解嚴　南車站自松江發生戰事後、無日不戒嚴、今以盧何已去、前方業已宣告停戰、故昨(十四)日已實行解嚴、聯軍之車站司令辦事處、亦已取消、鐵柵亦已開放、行人可以自由出入云、

昨日南站方面、頗形熱鬧、自莘莊及北站開回鄂軍、自晨至暮、達八千餘人、紛往高昌廟龍華而去、車站秩序、由第六混成旅軍隊維持秩序、車站停有軍車約一百數十輛、

▲大批砲彈運回南站　聯軍以江浙戰事、已告停止、所存前線子彈暨一切軍用品、均於昨日運到南車站、計五生的半之開花砲彈四十二箱、每箱十發、尙有彈殼十餘箱及麵包麵粉多件云、

▲南站軍士大拍賣　昨(十四日)有聯軍兵士多人、在南站北首空車上拍賣、所賣物件、係軍衣軍毯及皮鞋布篷縣等、取價極廉、每一銀元可買新做軍衣一套、餘祇三四角銀、即可購得、一班貪便宜者、紛至沓來、計自早晨起、直至下午四時許、始告完結云、

又訊、昨日(十四)南車站前後四週一帶、均有聯軍各部份兵士、盧軍何軍陳軍爲多數、惟臧楊兩軍、祇有數人、而車站大橋前後門一帶看客民人、亦有一二千人、一般兵士拍賣軍米麵粉及衣物零星等、或快槍者、自晨至暮、不料下午四時一刻、有車站後面十號貨棧房糧食部之第一團衛隊兵士、正在拍賣物件、見有民人聚有一千五六百人、皆來講買便宜貨物、該衛兵見人衆上前爭先購買、阻止近前不住、有衛隊一人、開槍示威、不料一槍悞中兩人、即棧外布棚內衛隊第一團第二營第八連第二排正兵黃仁、及第八連胡連長之弟胡夢泰、均中要害、其胡夢泰身中腰部立時斃命、其正兵黃仁身中小腹、當由太平街滬南紅十字分會、用汽車載送、不料行至西門內已經斃命、幸一般民人均未受傷、不過當時受驚、人聲喧嘩、均紛紛逃避、該貨棧房內之行兇衛兵一人、及其衛兵四五人、均走避、當由鐵路楊巡官派警照料、並由淞滬警察二區總署得悉、派警前往調查情形、一面由紅十字會備棺收殮云、

▲南翔眞茹兩站職員逃避　昨午蘇軍進至南翔車站四週、彈如雨下、站長高家麟劉二佐二君暨員役紛紛逃避、眞茹站員役、亦逃避一空、尙無下落、路局續派南翔接班站長顧子雄、途中止未去、

▲火車碾斃兵士多人　昨日由黃渡至北站、開駛軍車絡續不絕、在眞茹西門外揚旗附近、軍士擁擠軌道、車輛經過、不及避讓、被碾斃二十餘人、慘狀不忍目睹、隨由兵士收埋、

西報紀時局變化與軍訊

▲戰局尙未結束　文滙報云、觀於最近二十四小時間、現仍統兵各將領之情況、此間戰局中、將有何種變動、殊難預言、倘謂戰事即此結束、毋寧謂之尙未結束、蓋現在之大局、殊爲嚴重、而浮亂不定也、盧永祥何豐林等、現已挾其囊金、去國他往、仍留在此間者、祇陳樂山及楊化昭、而楊現在何處、恐無人能知之、盧等出走之原因、雖頗複雜、而陳盧間有一芥蒂、實爲重大之原因、此芥蒂之所由生、皆因第二十八團搶刦湖州後、盧將該團團長槍斃、星期日龍華會議席上、陳曾提起此事、並以王賓棄職逃走、盧對之之態度相比較、盧見此情形、知其部屬中、已發生裂痕、大事已去、遂即決意出走矣、昨日午後、黃渡曾有戰事、衆既以爲戰事已可結束、此實非怪異之情形耶、經調查之後、方悉昨晨黃渡聯軍豎立白旗後、陳即與對方接洽、須有某種條件、方允撤退、迨至午後、因條件尙未磋妥、陳即返而施行攻擊、以待條件之妥洽、今日之大局、頗呈特殊之狀況、今晨車站中、曾開出修理車一輛、行抵第二十四號橋、準備修理軌道、重行通車、但旋即召回、衆信前途軌道上、必又有何損害、今日有聯軍五千餘人、行抵上海北車站、携有野戰砲機關槍及前線應用之軍需、若輩明日將開往何處無人能知之、總之、須視陳樂山今後之動作如何、據聞今日陳將與孫傳芳開一會議、會議時、蘇齊或有人列席、會議之事件、即爲今後處置現駐滬北車站之數千兵隊、關於此項之處置方法、倘能滿意解決、當不致再有戰事、否則殊難言也、今晨有大隊聯軍、沿鐵道向上海而來、今日午後、南翔仍有戰事、但在明日以前、當不致有何重要事之發生、第五混成旅兵士一千五百人、於星期日晚、在黃渡投誠對方、據最近消息、盧永祥何豐林臧致平孫科等、已於今晨十一時半、行抵長崎、同住某旅社、孫科於午後一時半、即動身前往奉天云、

▲鄂軍抵滬之外訊　大晚報載十四日長崎電云、盧永祥何豐林臧致平及隨員數人、均乘上海丸、於今晨十一時抵此、屆時來客、更有孫逸仙之子孫科、孫抵此後、即乘中車他去、取道往奉天、大晚報又云、今晨七時、蘇軍聯軍中之鄂軍一千五百人、已由南翔行抵上海北車站、旋即進佔龍華使署、午後又進占江南製造局、現以一千人守使署、五百人向南車站進發、佔領製造局、當進占時、絕未經過何等困難、此項鄂軍、與浙軍有顯明之分別、即其臂上皆繫紅布一方、布上有一黑色標識、今日法租界以南之各處、到處均有前屬盧何之聯軍、據上海最近之消息、蘇齊已由蘇州乘火車赴崑山、再來上海、今晚或可抵滬、但據江蘇官員所述、則與此相反、謂齊已改變主張、仍住大本營中、其他高級官員、則將於今晚抵滬、據最近新橋消息、孫傳芳現在新橋、是否將來上海、亦無人能知之、昨晨破曉時起、直至夜間、黃渡及嘉定、昨晚十時、此間仍聞砲聲、但至今晨拂曉、各聯軍乃均棄其戰壕、鄂軍自南翔抵滬係一華人在北火車站所目覩、並聞此一千五百人、不過爲鄂軍中之三分之一、現佔製造局之鄂軍五百人、其統帶官係周復漢、(譯音)據云、調來之鄂軍、共有四千五百人、此四千五百人、曾在四川省內、轉戰二十一個月、在江浙開戰後數日、奉到北京命令、囑總司令張允明、將全軍調蘇、以助蘇齊、於是此四千五百人、先乘船至南京、共經行十日、然後奉蘇齊命令、調至黃渡前線、於九月二十七日、在方泰一帶、佈防守禦、周又謂自九月二十七日起、至昨日午刻止、其軍隊中、共死傷一百二十人、又謂、據其所知、蘇齊或不來上海、此間事務、即交由張允明辦理云、

▲時局變化之經過　大陸報云、江浙戰事、經四十日無結果之激戰後、昨忽因聯軍將領決計放棄彼等之主義而猝然終止、聯軍總司令盧永祥、因部下不聽指揮、於昨晨乘日船上海丸離滬赴日本、同行者有何豐林臧致平盧小嘉陸榮籛許人俊汪慶宸(軍署參謀長)等、星期晚曾開軍事會議、各將領意見不一、爲此項突然變化之原因、據云在該會議中、盧總司令提議調陳樂山軍之某部由黃渡至松江、陳氏態度游移、而楊化昭對於此舉之宜否、亦表示懷疑、並謂此令恐不能行、其後會議無結果而散、盧氏悟部下對彼態度已變、遂草下野通電、並將所部第十師交與旅長朱聲廣、(即北京曾有命令任命爲第十師師長者、)何豐林則將其護軍使職務交與上海防守總司令劉永勝、臧致平則托團長李某代其司令職務、自昨日盧何離滬後、上海已無負軍事責任之領袖、一時政局大爲緊張、當星期日早、上海有軍官數人、已與孫傳芳代表交換媾和意見、但彼時何豐林仍在新橋方面督勇作戰、現在上海時局、恐非旦夕所能解決、此間軍界中人、對於第二步之辦法、意見尙未一致、有一消息、謂彼等多數主張擁徐樹錚爲聯軍總司令、繼續對孫傳芳齊燮元作戰、但據徐氏之友對本報聲稱、徐氏退出政界後、業已五年、手下無一兵一卒、目下對於士氣已喪之聯軍、恐未必願意冒險統率云、

字林報云、盧永祥何豐林楊化昭及其他龍華主要軍官均於昨晨天明前離滬、盧何及淞滬警長陸榮籛於上午三時乘日船赴日本、其餘軍官則不知去向、三萬聯軍頓時無一首領、現正在各前線與齊燮元孫傳芳設法聯絡、昨午後聯軍曾派代表一人至崑山與蘇方商停戰方法、聯軍兵士願留遣回山東、齊氏如何答復、現尙未悉、惟各代表於午後二時回黃渡、以談判結果報告大衆、盧何等之倉猝離滬、其原因傳說不一、但其主因、斷然爲駐在靑浦之聯軍司令陳樂山不願再戰、並極力勸盧離滬、聞陳在龍華軍事會議中曾公然宣稱、兵士久戰疲憊、子彈已告罄、民心怨望、宜即休戰、其他多數將領皆贊同陳氏之說、惟楊化昭臧致平反對、謂須戰鬥到底、又一說謂陳對於盧氏之處置在湖州搶刦之第二十八團、極不滿意、彼謂該團在宜興頗著戰績、其團長隨盧已二十年、今稍有小過、即將其槍斃、並嚴辦兵士多人、而對於在松江不戰而逃以致失敗之王賓、則全不懲罰、假使其他將領亦復效尤、則將何如、據昨夜消息、陳樂山偕其他軍官皆至租界、旋與徐樹錚同回龍華軍署、傳說有一極似小徐之華人、於昨午後從法租界一安福派人之住宅中走出、彼等之計劃如何、尙未確實探悉、惟聞仍擬對齊燮元再繼續作戰、星期日夜半本報(字林)曾接一報告、謂張作霖家屬中有一婦人曾以手槍擊張氏、本報當時因未能證實、且似不確、故未揭載、昨日盧氏走後、有人謂此亦盧走之一因、據華人言、該婦人係與曹錕家屬有關係、故此消息或亦可信、齊燮元代表黃殿文及新任交涉使溫世珍、昨日終日與本埠官員及重要人物商議和平接管上海之方法、淞滬警察長陸氏出走後、警務暫由總務科長黃君管理、華界並無搶刦情事、警費將由本埠紳商籌撥、孫傳芳之態度、頗引起一般人之猜疑、昨晚盛傳孫軍將於今日上午八時到滬、據蘇方官員稱、孫與齊燮元、極爲融洽、每日在電報中交換意見、孫軍之行動、皆得齊氏認可、陳調元白寶山現均與孫合作、孫軍入浙後、缺乏子彈軍餉、均由齊氏接濟、故孫齊不和之說、均由他方所造云云、駐滬蘇方機關直至昨晚十時尙未接到孫齊兩方誰先至滬之消息、

▲西報對戰事之評論　字林報社論云、盧永祥督浙時之歷史、與此次對蘇戰事之成績、均足博人之同情、而昨日之倉猝一走、如此收場、實爲可惜、吾人雖守中立、但對於盧氏之爲敗、不必因守中立而不表示同情之意、彼爲中國督軍中之矯矯者、其舉動著於上海、已歷多年、當其被迫由杭移滬督師時、至少外人方面頗欽佩其作戰之勇氣、盧浙滬軍敵之頑强、及死傷之衆、實爲中國戰事中所未有、觀其情形、此種奮鬪至少當堅持到底、故雖於滬濱及地方治安感受種種不便、而吾人對於以少敵衆持久不屈之軍人、實不能不油然而生尊重之念也、今者形勢劇變、實足使人不歡、不但盧氏逃亡、即各主要軍官、亦已出走、甚至最後迫盧出走者、據云即爲不願調其部下以救松江之某司令、且據兵士言、盧氏之行、已準備於二日前、而對於在壕溝中兵士之今後地位、則絕未有所佈置、以致兵士非常痛心、彼等既無自處之法、乃祇得出賣所有軍用品、吾人不必因此而信盧之部下、效忠於盧、而盧則負其部下、但盧氏於黑夜中遁走、任其部下留於戰場、絕未有所佈置、使蘇軍不致驟然猛攻、進退兩難之軍隊、此則爲彰著之事實、而盧氏生平難滌之汚點也、且盧氏素性仁柔、此種舉動、亦不相符、幸而齊燮元爲收拾人心起見、對於聯軍將士、當必與以寬大之待遇、則聯軍對於彼等生命之安全、當可無虞、數日前齊曾宣稱彼願担任聯軍遣散之費、此項諾言、諒必仍有效力、再則華人總商會及其他公團、對於聯軍之食物問題、自必設法供給、故本埠情形、在昨日破曉時覺得非常緊急者、至傍晚時已較緩和矣、

至於此間形勢之變化、與中國全部戰事、將有何影響、今尙不能預測、但此間戰局旣變、奉張之地位、自必較爲困難、不但蘇方軍隊、可以開拔北上、助吳佩孚作戰、且即使奉軍直攻至北京、除彼所占領地方之外、亦無其他地方可恃爲後援、日來狂謠甚多、如謂張作霖曾被家屬中一婦人槍擊、又謂張曾收買直軍將領多人、以擾亂吳佩孚之後路、種種風謠、不一而足、但有一端似可預言者、即浙盧軍隊之崩壞、將使人人不希望其再見之調和局面愈有再見之機會、外人原以此次中國內戰、似有奮鬥到底、一切實分出一個勝負之希望、故願意嚴守中立、今若仍有達到此項結果之機會、則外人尙願守中立到底、惟外人所慮並爲華人所怕者、乃戰事到此地步、一般以政治爲職業之政客陰謀家官僚及舞文弄墨之電報人物、又將乘機崛起、弄其自肥身家而病國殃民之慣技、張作霖要打倒北京、爲路尙遠、而吳佩孚要打倒奉天、則更爲遙遠、雖吳氏自信甚堅、而今日彼在山海關所遇之敵軍、決非一九二二年彼在豐臺所擊潰者可比也、記者書至此、記得一舊聞、歐戰中美索波達米亞戰事初期、英國湯生將軍所率軍隊其兩翼頗爲當地盜匪及亂徒所擾、一日土軍司令派代表持白旗來、致辭曰「吾軍不堪盜黨之肆擾、想貴軍亦同此感、吾等何不暫時停戰、合力掃盪此等小醜、然後吾人再專心一決雌雄、不亦可乎」、此項軼聞、是否確實、不得而知、但足爲張吳二氏取法、彼等皆係實行家、而不信任政客之鼓張爲幻者、然則彼等何不先合力掃除此輩、而後再決雌雄哉、

軍政各機關之消息

▲護理護軍使之通知　護理松滬護軍使劉永勝、昨日通傳軍警各機關文云、爲通知事、頃奉前松滬護軍使何委任令內開、本使現已通電下野、所有松滬護軍使一職、兼第六混成旅旅長職務、應即委派上海防守司令劉永勝暫行護理、計發松滬護軍使關防一顆、及第六混成旅旅長關防一顆、仰即祇領此令等因、奉此、相應通知、希即查照、並仰轉知商會及各團體、一體知照云云、

▲代理知事之公函　代理上海縣知事兼縣警察所所長熊育衡、昨日分函各機關及十九市鄉總董鄉董等文云、逕啓者、頃奉護理松滬護軍使通知內開、以奉前松滬護軍使何委任令開、本使現已通電下野、所有松滬護軍使一職、暨第六混成旅長職務、應即委派上海防守司令劉永勝暫行護理、計發關防二顆、仰即祇領等因、相應通知、並仰轉知商會及各團體、一體知照等因到縣、奉此、查前督辦盧前護軍使何現均下野、各師旅軍隊力圖結束、當由敝署會同軍警力任維持閭邑商民人等、一體各安生業、毋相驚擾、除布告外、相應函達、即希查照轉致各團體、一體知照爲荷、

▲申振剛運動警廳長　徐國樑被刺後、省長韓國鈞委警備隊主任申振剛爲淞滬警察廳長、而何豐林則委警廳總務科科長陸榮籛爲廳長、雙方爭執年餘未決、往來公文、省署仍稱「淞滬警察廳陸代廳長」自盧何出走、陸氏自辭、暫交總務廳長黃奎元代理、維持一切、現申振剛仍在寧垣「某」以密務省長、一俟省署正式訓令到時、即當到滬云、

▲任筱山預備辭職　蘇齊前委吳夢蘭爲南路局長、任筱山調部任用、昨據確悉、任氏以戰事結束在即、已預備向交部提出辭呈、一俟得到正式訓令、即當交卸、辭意甚堅、聞吳氏一星期前、由寧抵滬、現寓白克路、

▲溫世珍履任未成　北京政府任命之上海交涉員兼江海關督溫世珍、本擬於昨日履任、嗣因聯軍當局令飭原交涉員、暫緩交卸、並由聯軍派兵保護滬西新交涉署、以故溫氏未能到任、聞溫氏或將另租民屋辦公云、又溫氏昨曾至靜安寺路關督署拜訪姚煜、嗣關接任、姚氏當以賓禮相待、印信並未交出、聯軍當局亦已飭姚氏暫不交卸、

▲兩工巡局推人暫行維持　滬南工巡捐局長姚慕蓮、現因滬上自盧何下野之後、局勢有所變化、是以特行辭職、昨日爲地方各公團所知、即於午後三時、在慈善團開臨時會議、商榷維持該局局務、末後公決、聞已推定李平書顧馨一楊東山沈潤挹四人到局、維持現狀云、

滬北工巡捐局長許人俊、隨同盧何出走、局務乏人主持、現由各公團公請閘北市經董沈聯芳、會同該局工程科長于彬彥、暫行維持、聞沈經董未允担任云、

▲閘北公債局結束　松滬公債管理局、昨晚飭令閘北辦事人員各委任狀、及收款收條存據、一律吊回、故昨日閘北各段房捐、已不徵收云、

各保衛團彙聞

▲閘北保衛團昨訊　上寶閘北保衛團、昨日各支團佈防情形、一如前夜、惟各支團補助團團員目丁、昨日下午已一律發給步槍子彈、以資實力保衛、茲錄其發表令兩如后、㊀潭子灣設防　該團昨令第一支團文云、「照得第一支團所屬潭子灣地方、地處重要、現連日刦案疊出、亟應撥丁駐防、以資守禦、歸該支團副支團長韋伯成就近督飭負責管理、除分令外、合行令仰該支團迅即挑派團丁四名、聽候韋副支團長指派出防、毋違切切此令」㊁通令各支團補助團停操出防文云「爲通令事、案照本團自成立以來、以迄今日、正值時局緊急、地面重要、全顆各支團長排長、督率團員目丁、不時出外梭巡、不分晝夜、保護地面、安靖如當、具見各該團員目丁服務勤勞、各官長督率認眞、深堪嘉慰、現在地面愈形重要、着自即日起、暫行停止操練、至於出巡事務、仍責成各支團長酌量情形、規定時間、支配人數、毋使過逸、亦不必過勞、庶幾遇有緊要時期、而保衛之實力充足、以維地方、除分令外、合行令仰該支團長查照辦理、切切此令」

▲董家渡保衛團昨訊　滬南董家渡保衛團、因地方治安問題、日趨緊急、應將防務事宜注意進行、竭力維護、昨日在新馬頭老馬路薛家浜小南門花衣街南會館等處各要隘、日夜派隊分佈駐防外、並於各處僻巷狹道各派步哨、務使游匪無機可乘、並以防務日迫、全體團員日夜駐守、以昭鄭重、並以防務日迫、商民居戶或有驚擾開門探望、不無危險、故已由該團部蔣發通告、勸令各自謹慎、其文云茲啓者際此時局緊迫、凡街上或有舉動、萬勿開門外望、敝團爲保護商民起見、遇有必要時、應有相當對付、務望注意、以免危險、至要至要、特此通告、

▲南市保衛團昨訊　南市保衛團、前夜各區團員全隊通宵巡邏、至六時半始各散隊、本定昨日下午五時齊集分隊出防、至午後一時半、忽謠傳有潰兵入市、因之商號恐慌異常、相率閉門、旋經團本部發出緊急命令、召集各區團員、一律荷槍實彈、於大小東門西門一帶、勸導開市、約歷半時許、人心始定照常營業、聞團本部仍發通夜巡邏、命令以衛地方云、

關于兵災善後事宜之要電

▲請改護軍使爲鎮守使……兵工廠遷移他處

▲六團體對滬埠善後之主張　本埠總商會等六團體、昨致北京國務院及蘇齊督軍電云、北京國務院崑山齊督軍鈞鑒、何宜言釋兵、敝會等集商善後以爲此次戰禍、人民生命財產之喪失、至不可以數計、如此重大犧牲、不過爭浙滬一隅之地、欲求永免戰事、必須早拔禍根、淞滬護軍使職權過重、易啓各方覬覦、而駐地逼近商埠、尤足惹中外商民之疑駭、宜根據舊案、改爲鎮守使、移駐相當地點、而兵工廠製藥廠之易召覬覦與疑駭、尤爲釀禍之原、必須從速遷往他地、從此商埠地方勿再駐兵、以策安全、此二事者、實爲一切善後事宜之主要、爲亟顧求當局秉此時機、斷然采納、使彌天創痛之餘生、猶留異日小安之希望、盡苦上懇、務乞鑒行、上海總商會、縣商會、銀行公會、錢業公會、省教育會、閘北商會籌備處同叩鹽、

▲黃以霖等致蘇齊電　崑山行營齊督軍鑒、自和平公約失效、蘇省被兵區域、人民塗炭、其禍烈爲六十年來所未有、盧何既退、公爲蘇省收回淞滬之宣言、當及時速謀善後、此次被兵十餘縣、隱然爲一隅所犧牲、推原禍始、一由護軍使職權太重、一由兵工製藥二廠顯樹目標、欲免生蘇浙誤會、欲弭吏商隱患、亟宜裁撤護軍使、移設鎮守使於相當地點、一面將兵工製藥二廠遷地、庶幾內政外交、兩獲便利、用陳公意、請迅電政府明令、以慰鄉望、黃以霖、盛炳紀、沈恩孚、袁希濤、黃炎培、穆湘玥、賈豐臻、寒、

▲韓省長請總商會籌款　上海總商會、昨接南京韓省長來電云、上海總商會虞洽卿方椒伯先生、南市商會姚慕蓮顧馨一先生、銀行公會倪遠甫孫景西先生公鑒、頃聞盧何[illegible]滬、所部軍隊、業已全線投誠、亟應給資繳械、遣送回籍、以免貽害地方、辦理此事、急需鉅款、一時無可籌措、奉懇台端、顧念地方、速行籌借鉅款現金、俾得着手辦理、以資結束、而保治安、時機迫切、立盼電復、韓國鈞文、

▲沈田莘等請恢復吳興交通　沈田莘等致孫傳芳夏超等電云、杭州孫督理夏省長周總參議蕭廳長鈞鑒、軍興匝月、交通斷絕、金融停滯、民生困敝、現今戰事告終、代請電飭吳興縣轉令各輪局照常開班、沿途軍警、妥爲保護、以利交通、俾得金融周轉、民困稍蘇、實爲公感、湖州旅滬紳商沈澤春潘澄鑑陸廷宏慎迺銓顏韜韋維質等叩巧、

傷兵與難民之救護

▲紅十字會　中國紅十字會、昨日消息如下、㊀前日下午五時至十二時、計運到松江傷兵一人、馬陸二人、黃渡四人、南翔五人、又昨日上午一時至下午五時、計運到新橋一人、馬陸一人、松江二人、黃渡八人、南翔十八人、㊁莘莊分會、昨以民船三隻、救滬難民來滬、又閔行分會亦雇民船兩隻、救滬難民云、㊂紅會救護車、經租界當局許可、可以通行之路由如下、由南市至法租界、(甲)敏體尼蔭路、(乙)十六舖捕房處、由北市至英租界、(甲)北河南路界路、(乙)克能海路界路、(丙)北四川路靶子路、

又訊、前晚十點鐘滬城紅十字分會、接駐南火車站救護隊員電話、謂據車站站長報告、莘莊車站電告莘莊有難兵開來、總數約千餘名、均前線退下、並云二日未食、速備糧食等語、該會正副會長夏應堂殷受田、以該項兵士若到上海、人民更爲恐慌、當即派人前往北市購得麪包千餘磅、派員運至南站散給各兵士果腹、夏會長即分詣淞滬警察廳滬防司令部報告、即蒙劉司令面允、立派副官趁軍用專車迎上、囑其不必開下、後悉該兵車已抵新龍華、由劉司令截住、不准到滬、以免滋擾云、

又滬城紅十字分會、因三林鄉設立分會辦事處、函報總會、請爲轉報官廳備案、昨得總會復函云、逕復者、接到來函得悉三林鄉湯君、擬在該鄉設立分會支部、辦理救護、事屬可行、惟按照定章、應以中國紅十字會上海分會三林鄉辦事處爲名義、不得稱爲支部、其辦事人、應稱爲正副主任、亦不得稱爲正副部長、案辦、

又訊、盧何下野、戰事暫告結束、惟紅會因職責攸關、特設南市收容所十處、以便收容難民、昨並規定該會救護車由南北市入英法租界路線、於緊急時亦得通行、由南市至法租界者一爲高昌廟殺牛公司(敏體尼蔭路)二爲南市十六舖(即十六舖法捕房處)北市至英租界者、一爲北河南路界路、二爲克能海路界路、三爲北四川路靶子路云、

▲白十字會　中國濟生會白十字救濟隊、於前日下午九時、共備汽車四輛、由隊員十八人、分頭出發、引救難民、㊀鄭廷甫等赴北浙江路共和新路舢板廠新橋等處、㊁劉榮卿等赴北四川路、㊂王曉六等赴天通庵路、㊃沈佩蘭等赴西門黃家闕陸家浜小南門新北門等處、至十二時左右、陸續回會報告、祇見華界保衛團救火會出發巡邏、警察三人一崗、各店舖緊閉市門、路上亦絕鮮行人、至昨日上午三時即又分批出發、沈佩蘭等由曹家渡救到難民十七人、收容於第十所、鄭廷甫等由羅店救到六七十八、王駿生等由大場救到六八人、聞綜計昨日所救到難民人數、當在一千以上、

▲滬南商聯會救護隊出防　滬南六路商界聯合會救護隊隊長樂樹滋、因聞盧何出走消息、特於昨(十三)日下午七時、召集隊員王鳳生、俞世福、王奎元、張倬庵、查履仁、范榮生、楊季良、劉楨祥、周筱珊等十餘人、分隊出發、於華租交界等處極力巡邏、遇有難民、引入租界、以維治安、至十時散隊、

▲保安會勸各團體募捐　上海保安會爲救濟難民、昨發通告勸各團體分頭募捐、並附捐冊、茲將通告錄下、敬啓者、敝會對於救濟難民一事、現已聯合各善團竭力進行、前承尊處熱心慨助、認捐巨款、莫名感佩、惟難民之來、日多一日、非戰事終了、難望停止、此後授衣分食、需款正復浩繁、將伯之呼、更不容已、茲奉上捐冊、即請分送各大善士敬求慨任捐輸、並廣爲勸募、無論金錢衣米、源源接濟、拯此億萬生靈於水火之中、功德無量云云、

●滬西商人議力自衛

滬西四路商界聯合會、昨日午後二時開會、到五六十人、公推陸蔚文主席、略謂江浙發生戰事、已逾月餘、吾滬商業莫不受其影響、差幸今日已告段落、惟對於本會臨近無業游民頗多、若不設法自衛、實不足以保治安云云、繼由郭兆吾發言謂、本會當發辦職業證明券頒發各商號、使各商人攜帶身畔、既可與游民一表區別、又可與官廳掃蕩遊民、亦易着手、並盼各商號於日內、晚間提早收市、未識諸君以爲如何、請詳細予討論、從[illegible]姚少甫戴文卿吳廷楨等多人磋商良久、均以此舉甚善、遂一致通過、當推定文牘將遊民證稿、準擬即日刊印就緒、以便按章給發各號、五時散會、

●地方維持會函電

▲致蘇省署電　南京韓省長鈞鑒、江浙戰事、猝爾變化、盧何退走、知事失蹤、地方治安、關係極重、敝會爲維持滬地治安起見、故特電懇、敬祈鈞座以地方爲念、迅委知事、從速赴任、以安民心、俾維秩序、無任禱切、上海地方維持會唐紹儀等叩寒、

▲致總商會函　上海總商會虞方兩會長鑒、敬啓者、自東南開戰以來、蔓延月餘、今者盧何退走、戰事告終、地方情形、日見迫切、惟收束軍事、及維持方法等、敝會除電致省長迅委知事外、爲特函請貴會速予設法、以保商民、而維安寧、不勝切禱之至、上海地方維持會謹啓、

●將尊簋等昨返滬

旅滬浙人前擬在寧波設立自治政府、嗣以內部意見不一、省中反對尤力、故遂告中止、現聞前爲此事赴甬之蔣尊簋褚輔成呂公望屈映光等、均已於昨日搭輪返滬云、

●禁烟會議情形

▲拒毒會代表之電告　本埠中華國民拒毒會、昨接國民拒毒代表由日內瓦發來電報、譯錄原文如下、此間第一次國際禁烟會議、定十一月二日開會、第二次定十一月十七日開會、此會前數日爲各國國民代表發表意見之期、本會運動經過情形、及商願許等均當提出、分向此會報告請求、日下各國對我國禁烟誠意、均存懷疑態度、請迅將本會大綱、暨經過情形及國民代表之任務、詳細示復、俾有遵循而便應付、顧子仁自日內瓦發、

●江海關昨日焚土

江海關昨在浦東陸家嘴汽窰焚燬煙土、上午九時、由姚文敷監督委員潘少璇赴滬、會同稅務司岸本廣吉鄒浩黎錦波等、押運煙土渡浦督同火夫小工人等、將第一第二兩汽窰、同時燃煤生火、將煙土過磅、核對斤量、當衆剖視、陸續投窰焚化、至午刻始畢、各機關監視人員到者、只有淞滬警察廳衛生科長張用德、地方檢察廳檢察官陳樹銘、會審公堂翁季平等三君、亦無軍隊到場、僅由淞滬警察遊巡隊解隊長率警十餘名、在場彈壓、海關當局以時局不靖、恐有意外、故將煙土安置小輪、陸續運焚燒場、隨燒隨運、一面由稅司行知水巡捕房胡捕頭、派探協同保護、是役共燬煙土三十一擔、九十三斤十四兩、又工部局送來十二包計十擔六斤、以及戒煙丸藥水煙具等物云、

●紐約開建築技術賽會

▲徵集我國建築上之圖畫影片　本埠總商會昨接北京農商部來函云、逕啓者、十月六日、奉稅務處令、准內部咨、外交部准駐美使館函稱、美國建築師學社及紐約建築事務聯合會、合辦二建築技術賽會、會所設在紐約太中央宮、定於明年四月二十日、至五月二日爲開會期間、擬徵集吾國關於建築上之圖畫影片等項、於明年二月以前送部轉送該會陳列、令行如有前項物件、檢送兩份、以便轉送辦理等因、相應照錄令文奉達、即希貴會查照、轉致轄商會暨經營此事機關、如有前項圖畫影片、檢送二份過署、以便呈送爲荷、此致上海總商會、照錄稅務處第一九四四號令、准內務部咨稱、准外交部咨開准駐美使館函稱、美國建築師學社及紐約建築事務聯合會、合辦一建築技術賽會會所、設在紐約太中央宮、定於明年四月二十日至五月二日爲開會期間、該會執行部、擬徵集吾國關於建築上之圖畫影片等項、來函請轉達本國、經營此事機關等情、抄錄該會洋文函件咨行、查核見復、以憑轉復等因、查建築爲物質文明、賽會有觀摩之益、現在新式建築、固屬日新月異、而我國舊式建築、結構程式、亦有師承、刻擬徵集關於此項之影片圖畫、於明年二月以前送部、以便轉送該會陳列、至該會對於此項徵集圖畫影片、倘有彙集成帙或擇尤選錄之影印品、並請其給予一份、以資參考、除分行並俟集有成數、再行咨復駐美使館知照該會外、應咨行查照、飭知廳屬有無此項圖畫影片、限於明年二月以前復部、如有送會之件、並請各送兩分、以便分別轉送存查等因前來、查美國在紐約設立建築技術賽會、徵集圖畫影片、亟應飭行江海關監督遵照、如有前項物件、仰即檢送兩份、以便轉送辦理可也、此令、

●華甲輪船改歸軍用

▲官員分配招商各輪　招商局所辦華甲輪船、因時局關係、經政府暫行收歸軍用、其該艦學員秦平係大學出身、於航海專門學識原已粗諳門徑、復經在艦實習、所學技術均已要然成材、現招商局已將是項學員全體分派於該局各商輪担任各項職務、爲有責任之練習、

●裕豐德絲莊清理賬目

江浙兩軍、此次開戰、滬埠各業咸受影響、絲經爲出口貿易、雖與戰事無關、而內地運輸中斷、絲繭來源艱阻、加之海外絲市不振、絲業亦感受損失、駐滬山東黃灰絲號、平日信用尙佳、詎昨日江西路裕豐德長黃灰絲棧內之裕豐德灰絲庄、忽然倒閉、計欠申庄往來銀三十四萬二千兩、煙台四萬五千兩、查該絲號亦係裕豐長股東、現正着手清理云、

●圖刦三泰弄盜黨續獲

持械糾黨、圖刦三泰弄某姓家財物之盜匪丁阿二、陸小毛頭等被捕、解廨訊押在案、昨由探目續獲是案盜黨王阿才、陳春根、李仲世等三名、拘解公堂、經中西官略訊一過、判被告均押候禮拜六、歸日領堂期解訊、

●美專學校消息

上海美術專門學校、本學期於前月十日上課以來、有一部分學生、因江浙戰事交通阻塞、不克如期到校、茲該校爲愛惜學生學業計、特定辦法三項、㊀新舊各生儘陽歷十月三十日以內到校、將所缺之課補足、㊁十月十日以後到校之學生、膳宿費一律減收六元、㊂今年遲放寒假、補充學生學業、刻已專函通知催促到校受課、

●球戰歡聲

昨日下午四時、承天中學與南洋高級商校、在承天校比賽籃球、結果爲三十一與八之比、勝利屬承天、

●汽車撞入南貨店

前日下午四時許、有電燈公司之五千○八十九號運貨汽車、在新閘愛文義路、由東朝西、疾馳而過、其時適有工部局運送石子汽車、在成都路由南朝北、電車公司之汽車、因欲避讓、致撞入愛文義路成都路口二百○四五六號門牌福康南貨店內、將木柱撞斷、致該店之天花板、及瓦片亦被震坍、壓於該汽車上、後經救火會員得悉、立即前往、將天花板、仍行撐起、並經巡街捕抄錄汽車號碼、回稟新閘捕房捕頭核辦、直至昨日下午、該汽車仍在福康南貨店中、

●汽車碾傷小孩

前日下午五時許、有住在本城東喬浜路邑紳王一亭之家眷、乘坐自備八十一號汽車逃赴北市、詎汽車駛至凝河路與逢萊路之間、司機人駕駛不愼、將仲在亭橋鍋德里王姓家之七歲女孩撞倒、車在該孩身上碾過、以致該孩受傷、口中鮮血直冒、附近崗警到來、將傷孩立送紅十字會滬城分會臨時醫院醫治、據醫生云、該孩傷勢頗重、恐有性命之憂、

●汽車撞斃之驗明

住居西鄉徐家滙周舉巷之褚阿英、于前日下午、行經法租界姚主教路地方、被文紅十字旗汽車撞傷身死、各情已誌昨報、昨日由騐員前所、騐得委係撞傷致死、即據屍子褚小弟稱、父親慘被撞死、求請伸雪、並請准予將屍車回棺殮、聶君准之、并諭候捕房將汽車夫解堂訊核、

●廣東路倒斃男尸

前晚七句三刻鐘、廣東路西柱興里、有某甲忽患急病倒地、立時氣絕身死、當經老閘捕房包探、查見、將尸舁送蘿倫路驗尸所、候查傳尸屬、報請公共公廨相驗、某甲年約三十六七歲、身穿藍布短衫褲、內襯白斜文布衫褲、衛生洋衫、白布肚兜、上有四季平安之黑字、兩臂刺有北藍龍紋、惟左臂上尙有刺就之郝發兩字、髮剪平頂、身畔抄出洋刀一把、鑰匙四個、銅手表一只、銅元十枚、

●串竊汽車押候解辦

汽車夫朱阿明陸根、昨在上海汽車公司、串竊三千七百十八號汽車一輛、被該公司大班西人白倫克查悉、報捕派探往將朱陸二人拘入捕房、押候解送公堂請辦、

●拐案移解檢廳

崑山難民蘇錫寶住閘北黃河路、前日扭同鄉楊金榮至五區二分所控稱、前在崑山時、與楊比鄰而居、民妻被誘私通、八月廿七逃難來滬、翌日被楊拐走、四尋無着、今於途中遇見請究、馬署員質訊解科、昨葉科員判移檢廳核辦、

●私售燈吃罰鍰

楊金寶顧劉氏等、違在法租界私設燕子窩、容人燈吃、爲探抄出煙具、帶入捕房、昨解法公堂、訊判兩被告各罰洋三十五元充公、煙具沒收、

●俄女犯回租界拘究

俄國女子前因犯案、由公堂判令逐出租界、昨該女子潛來百老滙路閒行非法、被俄捕查見、將該俄女拘入捕房、諭飭轉送公廨押候解究、

●公共公廨訊案彙誌

昨日公共公廨訊理民事案、㊀美商大美烟公司延許理律師控利昌號担保愼和行欠款案、(堂諭)准予飭傳張威記孫慶棠到案共交四百七十元保候訊、㊀美商美愼公司控協和公司張瑞之違背合同案、(堂諭)本案據經和解准予註銷、㊀美商美孚火油公司控顧子毅代購白臘欠銀案、被告延海思克律師請求改期、(堂諭)本案再限兩禮拜被告仍託故不到准照原告控數缺席判決、㊀顧良全延海德禮律師控四明銀行等不肯將存單股票過戶案、(堂諭)原告所呈契據屬實、仰原告自行登報十四天通告被告周紹年及王燕臣限一月內照數取贖、如逾限期不理、准由原告過戶以償押款並負堂費、㊀王裕生控陸守岩担保陳仁生借洋案、(堂諭)被告傳提不到、應予缺席判決、着償還原告洋六十三元並負堂費、飭到案交保、㊀成大號延朱樹楨律師控陶順記欠款案、(堂諭)改期訊、㊀柳寶珍控周俊義借洋案、(堂諭)被告既已承認、應償還洋一百元、每月准予拔還八元償淸完案、㊀吳海根延高露玲律師控盧茄茄不理方單押款案、(堂諭)本案被告辯訴逾期三日、應着付原告律師費銀十五兩、聽候照章排審、㊀同昌祥控吳鈞泰担保欠銀案、(堂諭)被告先償原告銀五百兩、其餘分四個月之內、分期清償、倘有一個月不付、即予飭提追繳、㊀倪施氏控倪兆泰不願贍養案、(堂諭)准予銷案、㊀怡豐莊請求清理案、(堂諭)改期審理、㊀英商廿月松延甘維露律師控凌胡氏不理押款案、被告代表到庭律師、以被告無力取贖、請憑原告將抵押品處分、(堂諭)被告既無力取贖、准原告將第一萬一千四百十七號英冊道契、設法變賣、除去原告押款銀五千兩及利息按月一分外、其餘之數交被告領去、㊀俄商南埃延斐斯門律師控南陸肥皂廠主陸葆生不付工資案、被告延穆安素律師辯護、(堂諭)候會商堂諭宣佈飭遵、

▲誌謝　昨承國聞週報社贈國聞週報一冊、又承銀行週報社贈銀行週報一冊、謹謝、

來件

●謀上海永久安寧之我見

程籟初

自戰事發生以來、時逾一月有半、戰線約亘有餘里、而影響之巨、及於全國、商民困苦、甚於辛亥癸丑、推原其故、㊀戰事逼於環境、上海勢成孤立、㊁當地駐有高級軍職、成爲一方面之大本營、㊂積受軍權之壓力及苛稅、㊃地方官廳強牢爲軍事機關之附屬品、因之表面觀察、不過藉租界毗連關係、受外人之賜而已、然地方元氣已瀕於破產、商民前途、更不堪設想、茲者干戈雖止、滿目瘡痍、善後設施、宜具計畫、犖犖大者、約有三點、㊀松滬護軍使宜裁撤也　國家養兵、即以固國防、必因其地而後駐軍、因其事而後設官、上海一商場耳、論軍事非四險之區、論治安有地方官警負責、民二以還、上海駐軍、有加無已、軍隊則日益驕佚、軍權則時越常範、在項城用兵之初心、不過松滬各設鎮守使而已、自松滬合設一護軍使後、始而藉此爲[illegible]任浙江督軍之升階、繼而謀此爲抵抗江蘇督軍之實力、助長內亂、吾民苦之、痛定思痛、其去贅瘤、倘因水陸交通、地方遼闊、鎮攝所需、有賴軍職、不如仍沿清制、設鎮守使於松江、㊁江南製造局宜改工廠也　我國製造軍用品較著之地凡四、德州、漢陽、鞏縣、皆稱兵工廠、上海則稱製造局、並附設造船所、顧名思義、非純粹製造軍用品之機關、上海遇有戰事、該局爲衆矢之的、亦因其製造軍用品耳、惟該局屹立浦濱、比鄰租界、一隅固守、徒引糾紛、強鄰易起責言、地方屢瀕危險、且局中機件、大半陳腐、即有製造、亦非新式利器、言地理則上海無設局之必要、言遷徙則徒巨額之虛糜、權衡利害、不若移該局大部分機器、作擴充原有造船所之需、是則局改工廠、事歸實用、不僅於政局上足分南顧之憂、即戰後窮黎、亦得謀生之所、國計民生、兩有裨益、至現在上海對峙之浦東火藥庫、原料積存、炸藥充實、據最近經人詳密調查、謂一日設有疏虞、浦東滬南一帶、立成焦土、中外人士、共同承認其有遷移之必要也、㊂地方善後宜特別注意也　上海地方、本完善之商埠、執全國金融之牛耳、黃金寸土、寶貴可知、布置善後、刻不容緩、民政也、司法也、固當有切實之整頓、而商埠警察、尤與商民接近、行政前途、治安問題、關係均非淺鮮、如親民之知事、司法之官吏、中外觀瞻所繫、當非犖犖素著者不克承之、而警長責衛安寧、查緝奸宄、須於資望之中、更選熟悉地方情形之人、出而肩任、則比鄉軌里、守望得以相助、剷惡除奸、秩序得以維持、治人治法、互有關係也、至松滬中立區域問題、上海租界推廣問題、範圍較廣、關係甚巨、自非在滬言滬之事、精密商榷、貽諸異日、本篇所陳、不過治標之建議、然癥結所在、非除不瘳、前車可鑒、遷善是圖、世之君子、其亦表此同情否乎、

第二千六百二十七號

小專電

●盧何去後職員星散龍華軍署當時爲之一空而守門衛兵仍持槍鵠立狀極鎮靜人謂中國的兵究竟不錯有價值（1）（希）（龍華）

●王克敏自在四照堂簽字捐助鉅欵後歸家即嘔血狀極狼狽現在王係眞病轉不獲解職人謂是從前假病之報（2）（赤羽）（北京）

●吳佩孚在前線除優待外國參戰員及八處長外每人每餐只給冷饅頭一斤有人嫌不合口胃吳怒云誰要舒服誰先滾回去衆乃噤不敢聲（3）（依依）（天津）

●北車站昨到前敵退回兵士甚多俱衣服垢敝面無人色蓋已血戰經月疲苦不堪（3）（柳絲）（本埠）

●近日京津來往火車更形混亂頭二等均被軍隊佔滿旅客雖係定座或買有車票亦祇得退坐三等（3）（子晨）（天津）

●津地用煤幾均仰給於開灤現該局改由水道運津輪送困難來貨稀少以致近來價値驟漲該局恐投機者乘間操縱故現非證明確係用戶者概不售與（3）（子晨）（天津）

●某小學今日領得經費十數元分派教員每人僅得銅元百餘枚可謂窮極（3）（省）（安慶）

●臨時召集之商團保衛團等皆假寺院菴觀爲駐所以故日來一般燒香回愿之婦女咸望門却步（3）（蘇蜂）（蘇州）

●南站某大學現因時機緊急令女生一律停課搬出男生仍留校上課（3）（英）（本埠）

瀑布

成熟　南溟

秋深了，
萬物成熟了；
不過「自然」辛苦的成績，
怕只有村夫知道。

藝術界消息

▲杭州蕙蘭中校學生所組籌賑膠濟路欵會向會籌有現欵數千元近由謝印三等發起在該欵項下撥出若干辦一半月刊名曰「衆擎」以鼓吹愛國爲宗旨隨各日報附送聞已組織就緒想不日即有此種愛國之結晶品出現於社會矣（3）（春風）

小查調

▲頃據日本皇室宣佈國中有爵位者共九百五十八人其中以男爵爲最多計四百十一人子爵三百八十二人伯爵一百零三人侯爵三十八人公爵十九人至於皇室後裔則槪不在內云（3）（元）（譯十日大晚報）

小言

◉衣箱包袱大游行

清波

我們居住上海的人民在這五六十天時間當中見得最多的便是『衣箱』『包袱』無論深夜清晨日中馬路中皆有『衣箱』『包袱』的運輸這可見中國人的『衣箱』『包袱』之多也可以見中國人的富力昨今兩日自從盧何下野以後由南而北的『衣箱』『包袱』更多這一次總算江浙人民『包袱』『衣箱』的大遊行！唉但願這種大遊行早一點結束吧！

小新聞

◉天津鼙鼓聲

（子晨）

京津來往火車因軍運緊急沿站逗留開停已無一定時刻余友方君日前去京下午一時起程直至晚間一時許始抵前門在車上竟閱至十二時之久誠可謂行路難矣

法政水產師範各校校址均作軍用改爲後方病院女師範因經費無着已於日前停課其他各校（官立者）聞亦有不克持久之說

連日在津搜買大批鹹菜糧爐火油箱等物運往前方應用聞有定製木人數千個聞亦於昨日運去

河北大經路一帶汽車魚貫往來車旁多站立護兵身佩手槍聲勢赫赫入夜十二時後軍警密佈如臨大敵盤詰路人非常嚴緊稍有對答不如者即帶交戒嚴司令部收押翌日始能覓保釋放飽嘗一夕鐵窗風味者已不乏其人矣

西馬路一帶洋鐵舖定造軍用鼻套（防毒砲用）數萬只日夕加工趕製不已傳聞此套內置藥品綿花等物外覆以洋鐵狀如三角形中部高突兩旁穿綫架於耳上連口亦可罩入云云（1）

倚裝東渡之梅蘭芳

雙十日之黎黃陂

（子晨）

黃陂蟄居津邸逍遙自在近雖有某方監視之說然黃陂知無其事者然國慶日黎宅除懸燈結彩升掛國旗外並約鳴鳳社全班演劇劇目有白玉崑之單刀會韓世昌之道安寄元之定軍山龍美英之玉堂春孟小冬之逍遙津演畢繼以烟火放彩並設以音樂是日派克司路上車水馬龍使人入有歌舞昇平之感而忘戰士軍前之苦（2）

社會小說　黑暗上海（三九五）

（清波）

第十六回　經濟結婚涎流一尺　愛情破產淚滴三更

東海樓聽了這句話詫異道怎樣我和你說了半天你還是不理麼東師母道我不是不理你只顧你自己不顧別人我依了你的話帶着珍兒下鄉去鄉下舉目無親叫我靠什麼人一個年輕的女人帶着一個五六歲的小孩子誰肯收留我人家還不知我是什麼來歷呢朋友送你到鄉下去替你母子在鄉下尋一個安頓之所以後每月照樣寄錢給你你還怕什麼東師母道世間上孤兒寡婦是最可憐的人最容易受人欺侮的你這種辦法簡直叫我做寡婦叫珍兒做孤兒你的心腸也未免太辣太狠了東海樓道我也沒有死你也不能算寡婦珍兒也不能算孤兒東師母道你已不要我和珍兒了將我們母子推出大門趕下鄉下去又不許我和珍兒到上海來尋你我和你還不是從此完結了嗎我呢自悲命苦也不難想一個乾淨收場的法子但是這珍兒究竟是你的骨血他也沒有什麼錯處你竟忍心叫他做一個無父之兒做一個世界上可憐的人你也太很心了東海樓到這時候不免有些惻隱之心說道珍兒的事隨後再說你暫且帶他到鄉下去三五年六七年後可以叫他到上海來讀書那時候我再想法子安頓那還不難不過如今的當兒你和他總是走了的乾淨你們兩個人有一個遺留在此地總有些拖泥帶水不清不爽就攔我的正經事斷送我的前途幸福我思前慮後這也是出於不得而已你眞和我要好你便依了我散一散再說東師母道散了還算要好嗎我沒聽見過東海樓道上海灘上男男女女散了又聚聚了又散多着呢不稀奇正式花燭的夫妻還動不動離婚何況你我散了我也好你也好東師母冷笑道散了你是好了我有什麼好處東海樓道眼面前你有這五十塊錢一月也能過活時候長了你能看中一個中意的人你也可以得一個好結局也許比在我這裏好東師母哭道我的出身雖不是千金小姐這種勾當我不會幹沒有你那般聰明

準備著手

審量君於[illegible]冬取煖之方法此其時矣[illegible]本處[illegible]盡量置備電爐然其需來未有不逾我預算者[illegible]即此一端已足[illegible]此種完備取煖方法之功能上作無可否認之憑證

檢閱電爐並向工部局電氣處詢問詳情樣子間南京路念六號寫字間福州路百八十三號電話中央二十七號

顧名思義

請吸特製軟包小長城香烟

秦始皇築萬里長城以禦外侮
本公司製長城香烟以挽利權
諸君吸『特製軟包小長城香烟』以振國貨亦我國之長城也◎◎◎
願諸君顧名思義◎

中國南洋兄弟烟草公司

勿任君之子女若此

合先眼鏡可以正之

少壯之人欲在社會上造就事業須得求一種專門知識並藝術方足在競爭劇烈時代立足所謂優勝劣敗此天然之理也人之眼目司輸入知識之最要輔助機關如輔助機關有生理之缺憾及眼內未不完備則於知識輸入之程度即多阻礙故科學之眼鏡即以補救此種缺憾君之子女並君自身如亦或有目光缺憾請向本公司驗配科學合光之眼鏡戴用即可糾正其失使不至影響於未來事業上之進步也幸各界鑒之

中國精益眼鏡公司謹啓

上海大戲院

上海唯一之影戲院　北四川路虬江路口

日戲價目　四角　六角　一元　夜戲價目　三角　四角　七角

▲禮拜日三起連演四天　三點　七點　九點一刻

最新愛情佳片　金玉其外　Ethel Clayton in Sham

富家少女、爲交際界之明星、其實外強中乾、[illegible]

先施樂園

十生飲香沐女 大天照相台幻雲館境室梯橋

東書場　優美班文武京戲　左德中三弦拉戲　百代公司長片影戲

西書場　黃杏珊滑稽雙簧　徐大玉梨花大鼓　于秀平梨花大鼓　哈哈團滑稽新戲　沈桂英改良申曲

南書場　袁女子是改良申曲　覓園新劇孫娥申曲

北書場　周甫藝常新戲　過昭容錫　范素貞時新本灘　將婉貞女子蘇灘

特別摩登詩星桃有戲廬　小遊式塔源室山

▶遊券價目表　門券一角　月券二元　電梯券一角半　電梯月券二元半　童僕減半◀

小世界

中國模範游藝場

門票每位洋一角　門票每位洋一角

北車直達　門口免查　照會

北市電話中央四九六號　南市電話一百三十七號

暫停修理

羅癭公遺囑

羅癭公先生生前自寫遺囑本報前已略誌梗概現在其原文已由親友影印成冊昨已工竣日內即將分送茲先鈔錄如下

訃告式云

顯考羅公癭公悼於中華民國某年月日卒於某處不書科名官職前清已取消述之無謂也民國未入仕未受榮典但爲民而已如公府秘書國務院參議上行走及顧問諮議之類但爲拿錢機關提之汗顏不可涉及

殮葬式

殮用僧衣（此兩字旁加圈）最適宜清制不適用民國制殊所不喜今生不能成佛只天期之來生耳

碑文式

詩人羅癭公之墓最好請陳伯嚴先生書之不得稱清詩人蓋久已爲民國之民矣

平生文詞皆不足示人惟詩略有一日之長可請剛甫定正印送以爲紀念亦不必多以精擇爲主哀啟不必附送無可足言也前詩及此數紙可印送程君豔秋義心至性照拂古人慨然任吾身後事極周備將來晨民兩子善爲報答

甲子八月初四日晨羅癭公病枕書蓋梅友離亥墓地能得香山最佳恐辦不到否則西山平近處多顯者則某亦適宜也八月十八日夜半覆

以上皆爲遺囑原文尚有遺詩數首京滬各報均已刊載不復錄先生歿於八月二十五日而初四日寫遺囑距二十五爲二七日（二十一日）十八日又寫遺囑則距二十五日則爲七日此亦頗可異乎十八日所書筆勢益飛騰蓋最後絕筆皆極可寶貴者也

海外趣聞談

綠衣人語錄

A.A. Thomson原著 范菊高譯

當我離開詩家谷到紐約的二年裡卻結識了一個好同伴他是那一個呢就是專替人家通音信的郵差他名叫麥克孟桑面貌很文秀溫蔚的眼光射着萬物便好像冬天和藹的日光從魚肚白色的雲際裏射到蕭瑟的大地上我每天坐在格蘭書局的寫字檯邊迷着有信件遞來那郵差上午是麥克孟桑下午是另外一人大約他們倆是輪流我每見了這很和藹的麥克終放下了我的自來水鋼筆停止了工作向他望了一望他也對我如此四眼的視線不約而同的連絡了他向我道一聲早安我便答道「你有空功夫來談談呀」他點點頭才和我作別他是一個少年似乎極有氣力能駛得好自由車記得有一天我因爲沒事離開了良伴沙發走到玻璃窗邊望見遠遠有一個郵差坐在自由車上行動之速令我咋舌並且他的雙腳並在踏在腳蹬上足見他是一個善駛自由車者了駛過格蘭書局的門前他同了自由車在我的眼簾外映過我仔細一看從雅秀的面貌裏才看出就是麥克到了下一天我等他來送信便問他道「你駛自由車的本領正不小啊」他微笑的答道「承你謬讚我覺得不安」仍作別去了

一九二一年的秋天忽然他不見了他的本身並不會不見不過映在我眼睛裏的影子卻忽地不見了天天他來送信的時候是上午十點鐘可是自他不見之後每到了這個時候來送信的郵差再也不是麥克了我很疑慮的想道「莫非他失職了嗎不會的！因爲他並不像是怠惰的人也不像有嗜好而鬧事的人決不會失職的」

疑慮的思潮在我的腦海裡盤旋了好久到了下一天郵差來了我便問他道「爲什麼往昔送信的麥克忽地不來卻更換了你呢」那郵差起初微笑不答後來纏不起我再三的問他才答道「這件事是出人意料之外的倘使不是實事而是你先生筆下寫成的小說那末讀者見了一定要怒斥你的狂妄說是決沒有這種巧事了其實這件事我敢相信是實事是真真的巧事」他嘮嘮叨叨的說彷彿開了自來水的龍頭議論滔滔不絕我知道又有好笑的事使我的耳朵聽得了便靜靜的坐着他道「我的信已送掉了大半了現在費十分鐘的光陰和你講這件事大約也十分大妨礙送信呢麥克的心目中有一個情人可是預先要表明一句所謂情人是麥克對伊有情而伊無情待麥克的人伊的姿色確是非常漂亮麥克因爲送信去才發見了這美人兒當下他的熱忱的神氣和哥命布發見新大陸時的態度大約是一樣或且更要厲害些……」我禁不住插嘴道「麥克可惜的麥克想不到他是個色鬼可憐的麥克啊！」他笑起來道「你別可憐他因他已使展了神妙不可測的本領把那美人兒變作夫人了……」我又不覺大奇怪失聲道「什麼你剛才不是說過那美人無情於他嗎怎會嫁給他呢我正好似落在五里霧中莫名其妙了」他道「我早知我告訴了你你一定要驚駭當他是空中樓閣麥克發見了伊便發狂似的愛伊每天到派信的時候他必定先把伊的信送去跨進伊家的門檻見接信的人倘是那美人兒他便很恭敬的行禮絮絮的談倘接信的另外一人那是何等的失望滿腹懷着恨氣咧他如此的患着單戀病那美人兒也有些覺得了偏偏每到送信的時間不出來接害他足足有十多天不能看見秀色這十多天裏他的腦海差不多要沸騰了他見不得伊的憐愛只爲有了情敵便留心着信件每逢有信是寫給伊的倘像情書便拆開來偷看時常拆破了信封沒法送去半途捏成了紙團放在公共垃圾箱裏以滅跡有一天他拆得了一封信可以看出發信人是伊的愛人信中措辭非常親愛他見了醋意填胸撕做二片向垃圾箱內一拋那知一不留心連信下別一封信也撕碎了他想初還不放在心上也正想捏成紙團隨着方才的情書擲墮垃圾箱內去

（未完）

商情一覽

金融

國外匯票 十月十四號

各國匯價 十月十四號

國內匯兌 星期二

金市 十月十四日

銀市 十月十四號

錢市 十月十四日

食品

滬南米市 十月十四日

滬北米市 十月十四號

雜糧 十月十四號

交易所市況

上海證券物品交易所 民國十三年十月十四號 星期二

上海華商紗布交易所 民國十三年十月十四號 星期二

上海華商證券交易所 民國十三年十月十四號 星期二

上海麵粉交易所 民國十三年十月十四號 星期二

海外棉電

大阪三品市

孟買棉花市

大阪紗現市

利物浦棉市

紐約棉花市

本廠紗

大連電報

船期

輪船進口報告 十月十四號（十六）

輪船出口日期

長江班

乾坤大劇場導社新戲
今日准演新編二本 戰 情

申江亦舞臺九月十七日戲
小寶義 林樹森 大溪皇莊

亦舞臺九月十七夜戲
林樹森 全部貂蟬

笑舞臺
日戲 KK女士 夜戲 二本戰

天蟾舞臺九月十七夜戲
三本漢光武復國走南陽

愛普廬活動影戲院 北四川路五十二號
APOLLO THEATRE
鐵窗紅淚

大舞臺九月十七夜戲
十五十六本狸貓換太子

上海第一俱樂部 永安公司天韻樓
柳社 苦海餘生 鳳儀京班 狸貓換太子 鳳鳴社 青小花生 影戲場 英雄淚

法界共舞臺 男女合演 九月十七日戲
全部楊家將（趙子龍）

法界共舞臺 男女合演 九月十七夜戲
閻瑞生

新世界 新增游藝
達社新劇 宋痴僧 陸嘯梧
髦兒戲 金小樓 繆黑燈
大京班 東漢興隆史 狸貓換太子
門票小洋兩角

共和影戲院
滑稽名片 注意